24-мĕш çул тухать. Хакĕ 15 пус.

1941
ИЮНЬ
7
ШАМАТКУН
132 (5847) №

ЧĂВАШ КОММУНИ

Пĕтем тĕнчери пролетарисем, пĕрлешĕр!

ВКП(б) ОБКОМĔПЕ ШУПАШКАР ХУЛА КОМИТЕЧĔН, ЧАССР ВЕРХОВНЫЙ СОВЕЧĔН ТАТА ШУПАШКАР ХУЛА СОВЕЧĔН ХАÇАЧĔ.

Совет патриотизмĕн демонстрацийĕ

Государствăн Виççĕмĕш Пятилетка (тăваттăмĕш çулхи кăларăм) Заемне пирĕн республикăри ĕççыннисем, пĕтĕм Совет Союзĕнчи ĕççыннисем пекех, пысăк хаваслăхпа çыркаласçĕ, мĕншĕн тесен вĕсем çакна лайăх пĕлеççĕ: государствăна кивçен панă средствăсем пĕтĕм халăхшăн кирлĕ ĕçсене тунă çĕре каяççĕ. Çакна ăна ĕççыннисем митингсенче тухса каланă сăмахсем те лайăх кăтартса параççĕ. Шупашкар хулинчи килхуçи хĕрарăмсен митингĕнче Крылова юлташ çапла каларĕ: «Пирĕн правительство интересĕсем вĕсем — пирĕн пĕтĕм халăхăн интересĕсем. Государствăна кивçен панă средствăсемпе çĕнĕ фабрикăсемпе заводсем, шахтăсем, рудниксем, шкулсемпе клубсем, больницăсем тăваççĕ. Хĕрлĕ Çарпа Тинĕс Çар Флочĕ çĕнĕ танксем, самолетсем, карапсем илет. Манăн ывăл Хĕрлĕ Çар службинче. Вăл совет граждани нĕн таса тивĕçлĕхне тăрĕ кăмăлпа пурнăçа кĕртсе пытăр, ĕпир, ашшĕ-амăшĕсем, хамăрăн çар хăватне çирĕплетсе пыратпăр».

Чкаловски районри «Маяк» колхозри 70 çула çитнĕ колхозник Сафиуллин митингра çапла туха каланă: капитализмăн пĕтĕм тĕнчинче империализмлă иккĕмĕш вăрçă çулăмĕ явăнать, çакăн пек вăхăтра хамăр çĕршывăн оборона тĕрекĕпе çар хăватне татах та ытларах çирĕплетсе пырас пулать. Сафиуллин юлташ çĕнĕ заема 100 тенкĕлĕх сыпăнса, митинграх укçине те панă. Çак колхозрах колхозник Минаев 500 тенкĕлĕх сыпăннă, заем укçине пухурах панă. Çакăн пек тĕслĕхсене çĕршерĕн илсе кăтартма пулать. Старс-Тойсински ялсоветри колхозниксем пĕр кун хушшинче 10.500 тенкĕлĕх сыпăннă, унăн укçине те çав кунах тата пĕтĕмĕшпех парса татнă. Вăрнар районĕнчи Сталин ячĕпе тăракан Ленин орденлĕ колхозри колхозниксем темиçе минута хушшинче 11.950 тенкĕлĕх сыпăннă, сыпăннă чухнех 7.075 тенкĕ тăленĕ.

Пирĕн республикăри нумай районсенче çĕнĕ заема сыпăнас ĕç организованнăн иртсе пыратъ, ĕççыннисем заема пĕлтĕрхинчен чылай нумайрах сыпăнаççĕ. Ана çакăн пек фактсем лайăх кăтартса параççĕ. 1940 çулта подписка пуçланнă пирвайхи кун хушшинче рабочисемпе служащисем 7 миллион та 550 пин тенкĕлĕх сыпăннă пулсан, кăçалхи çул — 12 миллион та 760 пин тенкĕлĕх сыпăннă. Çĕнĕ заем колхозниксем хушшинче те пĕлтĕрхинчен нумай лайăхрах сарăлать. Колхозниксем подписка пуçланнă пĕрремĕш кун, ирнĕ çулти пĕрремĕш кунтипе танлаштарсан, 6 миллион та 737 пин тенкĕ чухлĕ нумайрах сыпăннă. Çакă вăл пирĕн халăх Совет правительстви тавра, Ленинăн—Сталинăн аслă партийĕ тавра татах та тачăрах пĕтĕçни çинчен, пирĕн халăхăн ăнланулăхĕ хăпарни çинчен, вăл хăйĕн тăван çĕршывне вĕçĕ-хĕррисĕр юратни çинчен каласа парать.

Кăçал Хĕрлĕ Чутай, Чкаловски, Элĕк, Вăрнар, Тăвай районĕсемпе пытти хăшпĕр районсем заем сарас ĕçе лайăх организацилерĕç. Сăмахран, 1940 çулта сыпăнма пуçланă пирвайхи кун хушшинче Элĕк районĕнче заема 260 пин тенкĕлĕх сарнă пулсан, кăçал вара — 491 пин тенкĕлĕх, Вăрнар районĕнче пĕлтĕр — 307 пин тенкĕлĕх, кăçал — 618 пин тенкĕлĕх сарнă. Ытти чылай районсенче те çакнашкал картинах курма пулать. Нумай районсенче подписка пирвайхи кунĕнчех заема пĕлтĕр сарнă пĕтĕм суммăран нумайрах сарнă. Акă Хĕрлĕ Чутай районне илер. Кунта 1940 çулта заем пурĕ 538 пин тенкĕлĕх сарăлнă пулсан, кăçал сыпăнма пуçланă пирвайхи кун хушшинчех 572 пин тенкĕлĕх сарăлнă.

Хĕрлĕ Чутай районĕнчи колхозниксен организованноçне уйрăмах палăртăвас пулать, вĕсем нумайĕшĕ укçине те çийĕнчех парса татнă. Чепкас-Никольскра (Шăмăршă р.) заем сыпăнас ĕç июнĕн 2-мĕшĕнчех вĕçленнĕ. Кунта пĕр сехет хушшинче 385 колхозник 14.050 тенкĕлĕх сыпăннă тата çак пĕтĕм суммăна çийĕнчех тăлесе татнă. Атнар ялсоветĕнче 19.800 тенкĕлĕх сыпăннă, укçине те пĕтĕмпех тăленĕ.

Кăçалхи çул заем сарас ĕç Çĕрпӳ районĕнче те нумай лайăхрах пулса пырать. Районри колхозниксем подписка пуçланнă кунах 1940 çулти подпискăн пĕтĕм сумминчен иртнĕрсе сыпăннă. Иртнĕ çулта районри колхозниксем те сыпăнса илнĕ.

С. ТИХОНОВ.

ВĂРНАР Пăвăлăнчи «Большевик» колхоз членĕсем хушшинче çĕнĕ заема пĕр кун хушшинчех 6915 тенкĕлĕх сарнă, çав кунах подписка укçине 2128 тенкĕ пухнă.

И. КОРАКОВ.

ШАХАСАН Чулкăмака ялсоветĕнчи «Канаш» ялхуçалăх артель членĕсем çĕнĕ заема пĕр кун хушшинче 4160 тенкĕлĕх сыпăнса илчĕç, çав кунах заемшăн 2500 тенкĕ укçа хыврĕç. Çак ĕçе заем уполномоченнăйĕ Ф. Леонтьев юлташ авăн организацилене. Правительство йышăннă постановлени çинчен вăл кашни колхозникпа колхозницăна, кашни единоличника уйрăмăн ăнлантарса парать.

Ф. Леонтьев юлташ çĕнĕ заема хăй пĕччен 1020 тенкĕлĕх сарнă. 71 çулти колхозница Самоварова юлташ çĕнĕ заем укçине те çийĕнчех парса татрĕ.

К. ПЛАТОНОВ.

СЕНТЕР, июнĕн 6-мĕш. (Телефон тăрăх). Паянхи куна çĕнĕ заема районĕпе 536 пин тенкĕлĕх сарнă, вăл иртнĕ çултинчен 24 пин тенкĕ ытларах пулать.

Заем сарас ĕç Пушкăрт ялсоветĕнче ăнăçлăн пулса пырать, кунта пĕтĕмпе 29.680 тенкĕлĕх, иртнĕ çултинчен 12 пин тенкĕ ытларах сарнă.

Районри перекет кассине подписка укçине 13 пин тенкĕ хывнă. «Красный герой» колхоз членĕсем 3200 тенкĕлĕх сыпăнса, укçине пĕтĕмпех парса татнă.

Анчах çакна калас пулать: вырăнти советсем, парти тата комсомол организацисем, çавăн пекех заем уполномоченнăйĕсем те единоличниксем хушшинче политикăллă-массăллă ĕçе начар туса пыраççĕ. Единоличниксем хушшинче заем сарас ĕçе тытăнманпа пĕрех.

Г. КОРОТКОВ.
Районри перекет касси заведующийĕ.

КУКЕÇ, июнĕн 6-мĕш. (Телефон тăрăх). Заем сарасси политикăллă пысăк çĕкленӳпе пырать. Паянхи куна ултă пин колхозник 255 пин тенкĕлĕх, пĕлтĕрхинчен 66 пин тенкĕ ытларах сыпăнчĕç, подписка укçинче 12.000 тенкĕ тăлерĕç.

Заем сарас тĕлĕшпе Сарабакассипе Шемшер ялсовечĕсем малта пыраççĕ. Сарабакасси ялсоветĕ тăрăх 20 пин, Шемшер ялсоветĕ тăрăх 11 пин тенкĕлĕх сарнă.

Паянхи куна пĕтĕм район тăрăх 660 пин тенкĕлĕх сарнă. Вăл, пĕлтĕрхипе танлаштарсан, 135 пин тенкĕ ытларах пулать.

А. МИХАЙЛОВ.

КАНАШ. (Хамăр корр.). Июнĕн 5-мĕшĕ тĕлне Виççĕмĕш Пятилетка (тăваттăмĕш çулхи кăларăм) Заемне районра 1.915.000 тенкĕлĕх сарнă, ку вăл иртнĕ çултипе танлаштарсан 110 пин тенкĕ ытларах пулать. Иртнĕ çулта ялсенче 114.000 тенкĕлĕх сарнă, кăçал 320 пин тенкĕ ытла сарнă. Районти перекет кассине заемшăн пырса хывнă укçа 10.000 тенкĕрен иртнĕ.

ÇЕРПУ, июнĕн 6-мĕш. (Телефон тăрăх). Тăватă кун хушшинче Виççĕмĕш Пятилетка Заема пĕтĕмпе 793 пин тенкĕлĕх сарнă, вăл шутран рабочисемпе служащисем хушшинче 540 пин тенкĕлĕх, колхозниксем хушшинче 253 пин тенкĕлĕх. 112 единоличник 3025 тенкĕлĕх сыпăнса илнĕ. Пĕтĕм районĕпе подписка укçине 83.000 тенкĕ пухса, перекет кассине хывнă.

КРАСНОАРМЕЙСКОЕ. (Телефон тăрăх). Виççĕмĕш Пятилетка (тăваттăмĕш çулхи кăларăм) Заемне кăларасси çинчен правительство йышăннă постановление районри ĕççыннисем пысăк çĕкленӳпе йышăнчĕç. Заем сарма пуçланăранпа икĕ кун хушшинче пĕтĕм районри рабочисемпе служащисем тата колхозниксем хушшинче 411 пин тенкĕлĕх сарнă. Иртнĕ çулхи заема ку вăхăтра мĕнпурĕ 195 пин тенкĕлĕх сарнă пулнă. Пĕр уйăх хушшинче 323 пин тенкĕлĕх сарнă.

Колхозниксем хушшинче заемшăн укçа пухасси те хĕрӳллĕ пырать. Икĕ кун хушшинче 14 пин тенкĕ заем укçи пухнă. «Сывăх» колхозри колхозниксем çĕнĕ заема 3260 тенкĕлĕх илме сыпăннă. Вĕсем ху суммăшăн укçине те пĕтĕмпех тӳлесе татнă. Заем сарас тĕлĕшпе Албахтино, Карай ялсоветĕсем малта пыраççĕ. Ку ялсоветĕсем икĕ кун хушшинче 26.430 тенкĕлĕх сарнă, ку шутран 6. 640 тенкĕ пухнă.

Т. ИВАНОВ.
Районри перекет касси заведующийĕ.

Колхозниксемпе колхозницăсем!

Виççĕмĕш Пятилетка (тăваттăмĕш çулхи кăларăм) Заемне сыпăнса илсе, ялхуçалăхĕ малалла çĕкленсе пырассине хăвăртлатар, колхоз стройне çирĕплетер

ЗАЕМ ХРОНИКИ

ÇЕРПУ. Профшкулра вĕренекенсемпе ĕçлекенсем Виççĕмĕш Пятилетка (тăваттăмĕш çулхи кăларăм) Заема пурте сыпăнса илчĕç. Пĕтĕмпе 19.340 тенкĕлĕх сарнă.

В. МУРАВЬЕВ.

ЭЛĔК. Заем кăларасси çинчен йышăннă постановлении «Комбайн» колхоз членĕсем питĕ пысăк хаваслăхпа кĕтсе илчĕç. Çĕнĕ заема пур колхозниксем те сыпăнса илнĕ.

С. ТИХОНОВ.

Виççĕмĕш Пятилетка (тăваттăмĕш çулхи кăларăм) Заемĕн 100 тенкĕлĕх облигацийĕн образецĕ. ТАСС фото-хроникин репродукцийĕ.

Политикăллă-моралле пĕрлĕхĕн вăйĕ

Виççĕмĕш Пятилетка (тăваттăмĕш çулхи кăларăм) Заема сарасси ăнăçлăн пулса пырать. Чăваш АССР ĕççыннисем, социализмлă тăван çĕршыври мĕнпур ĕççыннисемпе пĕрле, çĕнĕ заем кăларнăшăн, çĕршывăн вăй-хăватне, унăн оборонăллă тĕреклĕхне çирĕплетессишĕн ырми-канми ĕçленĕшĕн Ленин—Сталин партине, Совет правительствине, халăхсен çулпуçне Сталин юлташа пĕтĕм чĕререн тав тăваççĕ. Республикăри хуласемпе ялсенчи ĕççыннисем çĕнĕ заема питĕ пысăк хаваслăхпа сыпăнса илеççĕ. Çакă вăл пирĕн ĕççыннисен политикăллă-моралле пĕрлĕхне тепĕр хут демонстрацилесе шарать.

Июнĕн 6-мĕшне, тăватă кун хушшинче, **пĕтĕм республика тăрăх 22.781.000 тенкĕлĕх сыпăннă. Вăл иртнĕ çулти мĕнпур подпискăран 1.865.000 тенкĕ ытларах пулать.** Иртнĕ çулта тăватă кун хушшинче 16 342 пин тенкĕлĕх сарнă пулнă. Кăçалхи çĕнĕ заемшăн тăватă кун хушшинче **районри перекет кассисене 919.000 тенкĕ укçан хывнă.**

Заем сарас тĕлĕшпе малтанхи пекех **Хĕрлĕ Чутай районĕ пĕрремĕш вырăнта пырать.** Кунта заема пĕтĕмпе 603 пин тенкĕлĕх сарса, **укçине 139 пин тенкĕ пухнă. Çĕрпӳ районĕнчи ĕççыннисем 793 пин тенкĕлĕх сыпăннă,** вĕсем перекет кассине заем укçине 83 пин тенкĕ хывнă. Çавăн пекех **Калинински, Вăрмар, Шăмăршă, Шăхасан, Элĕк, Вăрнар** районĕсенче те заем сарас ĕç ăнăçлăн пырать.

Кая юлса пыракан районсене палăртса хăвармалла. Вĕсен шутне çак районсем кĕреççĕ: **Куславкка, Улатăр, Кувакино, Октябрьски.**

Подписка укçине тӳлеççĕ

ШАХАСАН. ССР Союзĕн Совнаркомĕ Виççĕмĕш Пятилетка (тăваттăмĕш çулхи кăларăм) Заемне кăларасси çинчен йышăннă постановлението районри ĕççыннисем пысăк хаваслăхпа кĕтсе илчĕç. Рабочисемпе служащисем, колхозниксем çĕнĕ заема хаваслăн сыпăнса илеççĕ. Малтанхи икĕ кун хушшинче районĕпе 297 пин тенкĕлĕх заем сарнă.

Авăспӳрт Кипечри «Березовка» колхозра июнĕн 2-мĕшĕнче каçхине колхозниксем митингĕ пулса иртнĕ. Митингра заем укçи ăста кайни çинчен тĕплĕн ăнлантарса панă хыççăн, кĕске вăхăт хушшинчех 126 çын 6.615 тенкĕлĕх сыпăнса, çийĕнчех 1.200 тенкĕ ытла укçа тӳленĕ. Колхоз председателĕ Мухин юлташ 300 тенкĕлĕх, колхоз счетоводчĕ Степанов юлташ 200 тенкĕлĕх заем сыпăннă, вĕсем укçине те çавăнтах тӳлесе татнă.

Ытти колхозниксем те вĕсенчен юлмаççĕ.

— Заем укçи хамăран тăван çĕршыва çирĕплетме, хамăран пурнăçа лайăхлатма каять. Çавăнпа эпĕ çĕнĕ заема 100 тенкĕлĕх сыпăнса, укçине те халех тӳлесе тататăп,—тет 50 çулхи колхозник Яков Гаврилов. Вăл çавăнтах хăйĕн сăмахне пурнăçлать.

Ытти колхозниксем те, çĕнĕ заема пысăк хаваслăхпа сыпăнса, çийĕнчех укçа тӳлеме тытăнаççĕ. Акă вĕсем: колхоз бригадирĕ А. Иванов 100 тенкĕлĕх, унăн арăмĕ П. Иванова 50 тенкĕлĕх, Кирилл Григорьев колхозник 100 тенкĕлĕх, унăн арăмĕ Мария Григорьева 50 тенкĕлĕх, Игнатий Данилов 125 тенкĕлĕх тата колхозри стахановец Максим Порфирьев 100 тенкĕлĕх сыпăнса, укçисене те çийĕнчех тӳлесе татнă.

Ку колхозра иртнĕ çулти заема мĕнпурĕ те 4.900 тенкĕлĕх кăна сарнă пулсан, çĕнĕ заема икĕ кун хушшинчех 8.850 тенкĕлĕх сарса, 2.620 тенкĕ укçа пухса хывнă. Ялсоветри служащисем çĕнĕ заема 1.050 тенкĕлĕх, уйăхри ĕçукçинчен иртнĕрсе сыпăннă.

Июнĕн 5-мĕш тĕлне районри перекет кассине çĕнĕ заемшăн 20 пин тенкĕ укçа хывнă.

А. СОЛОВЬЕВ.

Заем сарас ĕç хĕрӳллĕн пырать

ВĂРМАР. Правительство çĕнĕ заем кăларасси çинчен йышăннă постановлението Аслă Пинерти колхозниксемпе служащисем хапăл тусах йышăнчĕç. Ку савăнăçлă хыпара радио тăрăх илтсенех кунта çĕнĕ заема сыпăнасси пысăк çĕкленӳпе тапранса кайрĕ.

Туллямар вăтам шкулта ĕçлекен учительсем, амбулаторипе сельпора, ялсоветра ĕçлекен служащисем заема пурте пĕр уйăхри ĕçукçи чухлĕ сыпăнса илчĕç.

Июнĕн 2-мĕшĕнче тĕттĕм пулнă çĕре ялти 20 колхозник çĕнĕ заема 2560 тенкĕлĕх сыпăнчĕç, подписка вăхăтĕнчех 1700 тенкĕ укçа хыврĕç. Колхоз председателĕ С. Александров 350 тенкĕлĕх, бригадирсем кашниех 100-шер тенкĕлĕх илчĕç. Рядовой колхозниксем те хăйсен бригадирĕсенчен юласшăн мар. Павел Васильев («Вутлан» колхоз) 100 тенкĕлĕх, 60 çулхи колхозник Михаил Гаврилов (Молотов ячĕпе тăракан колхоз) 50 тенкĕлĕх сыпăнчĕç.

Агитаторсемпе заем уполномоченнăйĕсем халĕ кашни бригадăрах колхозниксене çĕнĕ заем çинчен ăнлантарса параççĕ.

Заем сарас ĕç хĕрӳллĕн пырать, заем уссине, вăл хамăр тăван çĕршыва çирĕплетме кайнине ĕççыннисем лайăх пĕлсе тăраççĕ.

В. Т.

Пурте пĕр кăмăлпа çыпăнаççĕ

ИЭПРЕÇ. СССР Совнаркомĕ Государствăн Виççĕмĕш Пятилетка (тăваттăмĕш çулхи кăларăм) Заемне кăлар йышăннине Иэпреç районĕнчи рабочисемпе служащисем, инженернотехнически работниксем тата колхозниксемпе колхозницăсем хапăл туса йышăнса илчĕç.

Правительство çĕнĕ заем кăлар йышăннине радио тăрăх итленĕ хыççăнах учрежденисенче, предприятисен тата колхозсенче митингсем пул иртрĕç. Кооплеспромра ĕçлекенсем 1.370 тенкĕлĕх, «Спотара» заводри рабочисем — 22085 тенкĕлĕх, Леспроторг рабочисем—6400 тенкĕлĕх, 7-мĕ номерлĕ арманта ĕçлекенсем — 21 тенкĕлĕх сыпăнса илнĕ.

Нумай коллективсенче уйăхри укçинчен иртнĕрсе сыпăнаççĕ. Пĕрсехет хушшинче çĕнĕ заема районĕ 170.000 тенкĕлĕх сарнă. Колхозниксепе единоличниксем 40.000 тенкĕлĕх сыпăннă. Малта пыракан колхозсен колхозниксемпе колхозницăсем çыпăннă хыççăнах укçине тӳлеме тăнчĕç. «Молния» колхоз членĕсем çĕнĕ заема 3.500 тенкĕлĕх сыпăнса, укçине 2580 тенкĕ хывнă. Кунта В. Михайлов юлташ 3 çул заем уполномоченнăйĕ пулса ĕçлет. Вăл заем укçине кашни çулах вăхăтра пухса парать. Ку колхозпарторганизаци те тăрăшса ĕçлет.

Заем уполномоченнăйĕ С. Шухе («Красный Октябрь» колхоз) çак сарас тĕлĕшпе 5-мĕш çул ĕçлет. Вăл заем укçине пухассипе çеç мар, вулавсене тĕрĕслес ĕçе те лайăх йĕркелĕнĕ. Кашни выляв хыççăнах вăл колхозниксен килĕсене кайса, заем таблицисене тĕрĕслесе тăрать. Çак колхозра 4 уйăх хушшинче кăна колхозниксем пĕр пин тенкĕ ытла выляса илнĕ. Çавăла вара, кунти колхозниксем çĕнĕ заема 1190 тенкĕлĕх сыпăнса, 414 тенкĕ тӳленĕ те ĕнтĕ. Заем сарас ĕç «Правда», «Чувашия», «МОПР» тата Сталин ячĕпе тăракан колхозсенче те авăпырать.

Районра заем сарас тата заем укçи пухас тĕлĕшпе заем уполномоченнăйĕсем 140 çын ĕçлеççĕ. Заем уполномоченнăйĕсен активлăхĕ кашни çулăссе пырать.

Д. САЛАЕВ.
Районри перекет касси заведующийĕ.

Уйăхри ĕçукçи чухлĕ

ÇĔМĔРЛЕ, июнĕн 5-мĕшĕ. (Хамăр корр., телефон тăрăх). «Большевик» заводри рабочисемпе служащисем çĕнĕ заема хавасланса сыпăнаççĕ. Паянхи куна 11 пин тенкĕлĕх сыпăннă.

Заем сарас ĕç уйрăмăнах электроцехра тата механически цехра ăнăçлăн пырать. Кунта заема пурте сыпăнса илнĕ.

Рабочисем — стахановецсем çĕнĕ заема уйăхри ĕçукçи чухлĕ сыпăнаççĕ. Иванов, Мурзаков стахановецсем уйăхри ĕçукçи чухлĕ — 400-шер тенкĕлĕх сыпăннă. Çавăн пекех токарь Пулычев юлташ та, тракторист Куприянов юлташ та 400-шер тенкĕлĕх сыпăнса илнĕ.

Иртнĕ çултинчен ытларах сыпăннă

ЭЛĔК, июнĕн 6-мĕш. (Телефон тăрăх). Çĕнĕ заем сарасси иртнĕ çултинче ăнăçлăрах пырать. Паянхи куна район нĕпе 540 пин тенкĕлĕх сарнă. Иртнĕ çултипе танлаштарсан, кăçал 70 пин тенкĕ ытларах сарнă.

Крымзарайка ялсоветĕ кăçал иртнĕ çултинчен 7.760 тенкĕлĕх, Савăт ялсоветĕ 3.670 тенкĕлĕх ытларах сарнă. Пĕлтĕр, вăтамран илсен, кашни подписчик 30 тенкĕлĕх заем сыпăнса пулсан, кăçал, хальхи вăхăтра, 4 тенкĕшерлĕх сыпăннă.

Синерти Жданов ячĕпе тăракан колхоз членĕсем, заема 2.750 тенкĕлĕх сыпăнса, укçине те çавăнтах тӳлесе татнă.

«Çĕнĕ çул» колхозра 3.595 тенкĕлĕх сыпăннă, вăл хисеплесен 3.030 тенкĕ тӳлесе татнă. Хураварти «Завет Ильича» колхозра 2.655 тенкĕ сыпăнса укçине 1.765 тенкĕ тӳленĕ.

Тури Вылă ялсоветĕне заемсем тăрăх справкăсем парассине йĕркелесе Кунта заем облигацийĕсене выляв тăлицисем тăрăх тĕрĕслеççĕ. Çак кунсенче 11 çын облигацийĕ тăрăх 405 тенкĕлĕх выляв тухнă. Матрена Марковна колхозница 50 тенкĕлĕх заем облигацине 250 тенкĕ выляса илнĕ.

И. МОСЕЕВ.

* * *

Чăваш халăх поэчĕ-орденоносец Николай Иванович Шелеби заем кăларăн çинчен радиопа илтсенех Чăвашгосиздата пырса хăйĕн çемьишĕн 2.000 тенкĕлĕх сыпăннă.

Совет заемĕн укçипе çĕршывра нумай строительствăсем тунине, çав укçапа тăван çĕршыва тата ытларах атăлантарма пулăшнине Шелеби ăшă кăмăллă туйса тăрать.

— Илемлĕ çĕршыв хăм пекех савăнăçлă пултăр! — тет ватă поэт.

Çĕнĕ заема илме чăваш халăх поэчĕ С. В. Эльгер тата Я. Ухсай, С. Шавлов поэтсем кашниех 1.200 тенкĕпер сыпăнăн

В. Хударсем, Н. Юмангай.

СССР ВЕРХОВНЫЙ СОВЕТ ПРЕЗИДИУМĔН УКАЗĔ

СССР Союзĕн станкостроени Халăх Комиссариатне тăвасси çинчен

1. Станкостроении Пĕтĕм Союзăлă Халăх Комиссариатне тăвас, унăн составне станкостроительнăй, инструментальнăй, абразивнăй заводсене тата кузнечно-прессовăй машиностроении завочĕсене кĕртес.

2. СССР Совнаркомĕ çирĕплетнĕ список тăрăх тивĕçлĕ предприятисемпе организацисене Станкостроени Халăх Комиссариатне парас.

СССР Верховный Совет Президиумĕн Председателĕ М. КАЛИНИН.
СССР Верховный Совет Президиумĕн Секретарĕ А. ГОРКИН.

Мускав, Кремль.
1941 çулти июнĕн 5-мĕш.

СССР ВЕРХОВНЫЙ СОВЕТ ПРЕЗИДИУМĔН УКАЗĔ

А. И. Ефремов юлташа СССР станкостроени Халăх Комиссарĕ пулма уйăрса лартасси çинчен

Александр Илларионович ЕФРЕМОВ юлташа, Ыывăр машиностроени Халăх Комиссарĕн обязанноçĕсенчен хăтарса, СССР Станкостроени Халăх Комиссарĕ пулма уйăрса лартас.

СССР Верховный Совет Президиумĕн Председателĕ М. КАЛИНИН.
СССР Верховный Совет Президиумĕн Секретарĕ А. ГОРКИН.

Мускав, Кремль.
1941 çулти июнĕн 5-мĕш.

ПАРТИ ПУРНĂÇĔ

Коммунистсем пана сĕнӳсене пурнăçа кĕртессишĕн

ÇЕРПУ. (**Хамăр корр.**). Партин пуçламĕш организацийĕсенчи отчетпа суйлав пухувĕсем пĕр уйăх каярах пулса ертрĕç. Ертсе пыракан органсене çĕнĕрен суйланнă чылай юлташсем хастарăн ĕçлеме тытăнни курăнать.

Ойкассинчи территориллĕ пуçламĕш парторганизацири коммунистсем сураки ирттерес тĕлĕшпе активлăн ĕçлерĕ. Коммунист Васильев ертсе пыракан «Дружба» колхоз тĕштырăсене 5 кун хушшинче пысăк пахалăхпа акса хăварнă. Çавăн пекех парти членĕ П. Данилов ертсе пыракан «Красный герой» колхоз та сураки ăнăçлăн ирттерчĕ. Педучилищĕри пуçламĕш организацин студентсене политикăллă воспитани парас, общественниклă организацисене ертсе пырас тĕлĕшпе лайăх ĕçлет. Юлашки вăхăтра преподавательсене общественниклă ĕçе активлăн хутшăнтарма тытăннă.

Асăннă организацисем, план тăрăх çулесе, отчетпа суйлав пухувĕсенче парса хăварнă сĕнӳсене пурнăçа кĕртме пыраççĕ. Анчах та хăшпĕр пуçламĕш парторганизацисем тĕлĕшпе çакна çулама çукăха. МТ Станцинчи парторганизаци секретарĕн ĕçне иртнĕ çулта, кăçал та çителĕксĕр, тесе хакланă. Пуçламĕш организацин секретарĕ Шишкин юлташ çакăнтан вывод туман. Коммунистсем хушшинче дисциплина начар. Май уйăхĕнче икĕ хут çине те пуху ирттереймен, юлашки вăхăта Шишкин юлташ хăй те пыман. Коммунистсем отчетпа суйлав пухăвĕнче парса хăварнă сĕнӳсем пурнăçа кĕчĕрех юлаççĕ.

Детгородокри пуçламĕш организацин (секретарĕ Егорова юлташ) хăйĕн çине лайăхлатма тытăнман. Кунта парторганизаци общественниклă организацисемпе тата воспитательсемпе харăс те çителĕксĕр ĕçлет. Сăмахран, профсоюз членĕсен пухăвĕ иртнĕ çултанпа пĕрре те пулман.

Кăшăркассинчи «Пионер» колхозри пуçламĕш организацин отчетпа суйлав пухăвĕнче чылай ситменлĕхсене кăртса панăччĕ. Анчах та отчетпа суйлав пухăвĕн решенийĕсене пурнăçа кĕртме тытăнман. Коммунистсем хăйсен политикăллă пĕлĕвĕсене çирĕп тĕлĕшпе çителĕксĕр ĕçлеç. Май уйăхĕнче икĕ хуттăн тытăнса та парти историне харăхăй тĕллĕн вĕренекенсемпе теорилă каласу иртреймен. Тĕлĕнмелли çук ĕнтĕ, коммунист Илларионова юлташ çак вăхăта çитсе те парти историйĕн 5-мĕш сыпăкне кăна вĕренет.

Отчетлă пухура пуçламĕш парторганизаци колхоз правленийĕн ĕçне контроллесе тăманнине, колхозра учетпа отчет ĕçне япăхтарса янине палăртнăччĕ. Çавăн пекех ВКП(б) XVIII конференцийĕн решенийĕсене пурнăçа кĕртме пуçăнманнине кăтартса панăччĕ. Апла пулсан та çак ситменлĕхсене кирлĕ пек тӳрлетсе пымаççĕ. Колхоз правлени канцелярийĕнче, клубра тата конюхсем пурăнакан пӳртре таса мар, Тасалăх çук çĕрте, паллах, ĕç йĕркеллĕ пырасса кĕтме çук. Общественниклă пурлăхпа пĕлсе усă курмаççĕ. Транспорт инвентарĕсемпе кӳлмелли ытти тавраширене япăхтарса пĕтернĕ. Пĕр бригадăра ĕç лашисем 15, анчах та урапасем 10 çеç. Кӳлме юрăхлă хăмăр-ĕнерчĕк тавраширен ситмеççĕ. Пуçламĕш парторганизаци енчен колхоза унăн экономикине вĕренсе ертсе пыни çукха.

Парторганизацин секретарĕ Никитин юлташ каланă тăрăх, кашни коммунистăн поручени пур. Парти членне Герасимов юлташа пĕрремĕш бригадăра политикăллă-массăллă ĕçе туса пыма хушнă. Герасимов юлташ хăйне шанса панă ĕçе туса пымасть. Ытти бригадăсенче çураки вăхăтĕнче стена хаçачĕсем кăларса тăнă, пĕрремĕш бригадăра пĕр номер те тухман. Коммунист Бусыгин юлташ та партиллĕ-массăллă ĕçе тивĕçлипе хутшăнман.

ВКП(б) Центральный Комитечĕпе ССОР Совнаркомĕ колхозниксене ĕçшĕн хушса тӳлесси çинчен ĕнтĕ ĕлĕкхи постановленине колхозниксене тĕплĕн ăнлантарса паман. Çураки вăхăтĕнче хăшпĕр бригадăсенче ăшăх сухаласа тата вăрлăха алăпа акса агротехника правилисене пăсни те пулнă. Пĕр сăмахпа каласан, ялхуçалăх культурисен тухăçлăхне ӳстерессишĕн çине тăрса кĕрешни çук.

Отчетпа суйлав пухăвĕсенче ВКП(б) райкомĕн инструкторĕсем пуçламĕш организацисене кирлĕ пулăшу паманнине палăртнăччĕ. Инструкторсем пуçламĕш организацисенче пулса, вĕсен ĕçĕсемпе тĕплĕн паллашмаççĕ, ситменлĕхсене пĕтерме пулăшмаççĕ. Çавăнпа та ĕнтĕ хăшпĕр пуçламĕш организацисем хăйсен ĕçĕсене, отчетпа суйлав пухăвĕсенче парса хăварнă сĕнӳсене шута илсе, çĕнетме тытăнман.

Т. МАЙОРОВ.

Канашри педучилищĕре вĕренекенсем кăçалхи испытанисене ăнăçлăн параççĕ. УКЕРЧĔК ÇИНЧЕ: К. Андрианова, А. Волкова тата А. Подгорнова истори предмечĕпе испытанине хатĕрленеççĕ.

Г. КОСТИН фото-ӳкерчĕкĕ.

Çамрăксем ФЗО шкулĕсене вĕренме кайма хатĕрленеççĕ

ЭЛĔК

● Призыв комиссине чи малтан Иванка ялсоветĕнчи çамрăксем кĕреççĕ. Унтан Элĕк ялсоветне кĕрекен ялсенчи çамрăксен ячĕсем тухаççĕ. Поликарп Ефимова призыв комиссине чĕнеççĕ. «Есть» тенĕ сасă илтĕнет.

Малтан унăн çуллĕпне тата йывăрĕшне висеççĕ. Ун хыççăн сывлăхне тĕрĕслеççĕ. Юлашкинчен вăл комисси членĕсем умне пырса тăрать.

— Годен!—тет ăна комисси председателĕ.—Халĕ киле кайма пултаратăн. ФЗО шкулне вĕренме кайма хатĕрлен, хăçан каймаллине уйрăмăн пĕлтеретпĕр.

Ефимов призыв комиссинчен тулли кăмăлпа, хăйĕн ĕмĕтне—квалификацилĕ рабочи пулас ĕмĕтне пурнăçа кĕртнине тухать.

Тури Вылă ялсоветĕнчен призыв комиссине 29 çамрăк организованно килчĕç. Çамрăксем пĕрин хыççăн тепри комисси витĕр тухаççĕ. Призывăн малтанхи кунĕнче 11 çамрăка ФЗО шкулĕсене вĕренме яма илчĕç.

КӲКЕÇ

● ФЗО шкулĕсене вĕренме илекен (мобилизацилекен) районри комисси июнĕн 5-мĕшĕнче ĕçлеме тытăнчĕ. Комиссие чи малтан «Араслан» колхозĕнчи Н. Павлов, Калинин ячĕпе тăракан колхозри Хрисанов кĕчĕç. Комисси вĕсене иккĕшне те ФЗО шкулне вĕренме кайма юрăхлă тесе йышăнчĕ.

Призывăн малтанхи кунĕнче 67 ачаран, 57-шне ФЗО шкулне вĕренме илнĕ.

П. НИКИТИН.

КАНАШ

● ФЗО шкулне вĕренме илекен призыв комисси «Красный воин» артелĕн клубĕнче ĕçлет. Сакăр сехетре ирхине çамрăксем клуб умне пухăнма пуçларĕç. Вĕсем пурте квалификаци илесси çинчен савăнса калаçаççĕ.

Кăнтăрла 11 сехетре призыв комисси ĕçе тытăнчĕ. Комиссине Киров ячĕпе тăракан колхозри çамрăк Матвей Тихонов кĕрет. Вăл хăйне ФЗО шкулне вĕренме илме ыйтать. Аччакассинчи çамрăк Н. Кулаев хăйĕн заявленийĕнче ФЗО шкулĕнче те колхозри пекех тăрăшса ĕçлеме, тăрăшса вĕренме пулатăп, тесе çырать.

Малтанхи кун призыва 61 çамрăк кĕнĕ, 31 çамрăка ФЗО шкулĕсенче вĕренме илнĕ.

М. ТИТОВ.

ÇĔМĔРЛЕ

● ФЗО шкулĕсене вĕренме илес тĕлĕшпе ĕçлекен призыв комиссине паянхи кун 47 çамрăк кĕрсе тухрĕ. Вĕсенчен 33 çамрăка ФЗО шкулне вĕренме илнĕ.

Призыв комиссине чи малтан Мыслец ялсоветĕнчен килнĕ Виктор Васильев кĕчĕ, вăл 16 çулта, колхозник, кăçал 5-мĕш класран вĕренсе тухнă. Унăн сывлăхĕ çирĕп. Комисси ăна ФЗО шкулне вĕренме илчĕ. Ун хыççăн Николай Мачкасин кĕчĕ. Вăл та 5 çул вĕреннĕ, комисси ăна та ФЗО шкулне вĕренме илчĕ.

ФЗО шкулне вĕренме илнĕ çамрăксем пурте савăнăçлă.

— Эпир ФЗО шкулне кайса специальность илсен, производствăра стахановецсем пулса ĕçлеме сăмах паратпăр, теççĕ Мыслецран килнĕ çамрăксем. Кунтан пĕтĕмпе 10 çамрăк килнĕ, вĕсенчен çиччĕшне ФЗО шкулне вĕренме илнĕ.

СĔНТĔР

● Районра 1923, 24, 25-мĕш çулсенче çуралнă çамрăксене призыв йĕркипе ФЗО шкулĕсене вĕренме илме пуçларĕç.

Призыв комиссийĕ вырнаçнă сурта çамрăксем 9 сехетченех пухăннă. Вĕсем пурте хаваслă. Пулас вĕренӳ çинчен савăнăçлă калаçу пырать.

Призыв пуçланчĕ. Комисси умне пуринчен малтан Купас ялсоветĕнчи «КИМ» колхоз конюхĕ пулнă комсомолец Николай Киршев кĕрсе тăрать.

— ФЗО шкулне кайма кăмăл пур-и?—ыйтать унтан комисси председателĕ Угольников юлташ.

— Каясчĕ, питех те кăмăл туртать,—тет хаваслă Киршев.

Ăна комисси ФЗО шкулне кайма путевка панĕ.

Çамрăксем призыв комиссине пĕрин хыççăн тепри кĕреççĕ. Вĕсем — ĕçе юратакан, çирĕп сывлăхлă маттурсем. Акă «КИМ» колхоз çамрăкĕ Б. Павлов путевка илсе тухать. Иртнĕ çулта вăл колхозра ĕçлесе 490 ĕçкунĕ тунă. Малашне те вăл, ыттисем пекех, хăйĕн ĕçне пĕтĕм вăя хурса тăвакан рабочи пулĕ.

— Эпир квалификациллĕ рабочисем пуласшăн,—тесçĕ çамрăксем.

Çамрăксем вăхăта культурăллă, савăнăçлă ирттересçĕ. Вĕсем клубра хаçат-журналсем вуласçĕ, шашка-шахмăтла выляççĕ, ташлаççĕ.

Призыв йĕркеллĕ, лайăх иртсе пырать.

С. НАЛИМОВ.

Колхозниксене ĕçшĕн хушса тӳлесси çинчен кăларнă закона тĕрĕс пурнăçа кĕртмелле

СЕНТЕРВАРРИ. Колхозсен уйхирĕсенче хĕрӳ ĕç пырать. Кăçалхи çураки, иртнĕ çулсемпе танлаштарсан, ăнăçлăн иртрĕ. Колхозсем, машинно-тракторнăй станци тата колхозниксемпе колхозницăсем стахановецсен опычĕсемпе сарлакан усă курчĕç, агротехникăна тăрăшса пурнăçа кĕртсе пычĕç.

Партипе правительство колхозниксене ĕçшĕн хушса тӳлесси çинчен йышăннă постановлени колхозниксемпе колхозницăсен ĕçлес хастарлăхне ӳстерчĕ. Вĕсем кирек мĕнле ĕçе те пысăк пахалăхпа, кăтартнă срокра тума тăрăшаççĕ.

Анчах, калас пулать, хăшпĕр ялсоветсемпе колхоз правленисем, çĕрĕç работникĕсем партипе правительство йышăннă постановленин пĕлтерĕшне тĕплĕн ăнланса илмен. Вĕсем историллĕ решенине колхозниксемпе колхозницăсене кулленех ăнлантарса пама кирли çинчен манаççĕ. Çакна пула уйрăм колхозсенче хăшпĕр йăнăшсем тăваççĕ.

«Майăн пĕрремĕшĕ», «Восток», «Шорданкă» колхозсенче звеносене пачах туман, тырпул тухăçлăхĕн планлă заданийĕсене звеносем патне çитермен. «Заря» колхозра звеносене пысăк тунă, вĕсенче 20—24-шар çын тăраççĕ.

Уйхир ĕçĕсен малтанхи кунĕсенчех хăшпĕр колхозсенче («Наука Ленина», «Кустарь», «Красный Волгарь», Буденный ячĕпе тăракан колхозсенче) звеносене ячĕшĕн кăна туни палăрчĕ, колхозниксем ушкăнпа ĕçленĕ.

«Восток» колхозри тырпул тухăçлăхĕн планлă заданийĕсене тунă. Анчах вĕсене бригадăсем патне бригадăсенчи тăпран уйрăмлăхĕсене шута илмесĕр çитернĕ. Пĕрремĕш бригадăн çĕрĕ, иккĕмĕш бригадăпа танлаштарсан, начар. Анчах пĕрремĕш бригадăна гектартан 16 центнер сĕлĕ, çав вăхăтрах иккĕмĕш бригадăна 14,3 центнер сĕлĕ туса илме планлă задани панă. Çавăн пекех тата урпа, çурки тулă тухăçлăхĕн планлă заданийĕсене те тĕрĕс мар тунă. Хăшпĕр колхозсенче выльăх-чĕрлĕх продуктивлăхĕн планлă заданийĕсене ферма работникĕсем патне государствăн выльăх-чĕрлĕх ĕрчетмелли планĕпе килĕшмесĕр çитернĕ. Сăмахран, «Заря» колхозра планлă задани тăрăх кашни ĕнерен 1509 литр сĕт суса илмелле. Райсовет исполкомĕпе парти райкомĕ çирĕплетнĕ план тăрăх, кашни ĕнерен 1100 литр сĕт суса илмелле.

Выльăх-чĕрлĕх продуктивлăхĕн планлă заданийĕсене фермăсенче ĕçлекенсем патне çитернĕ чухне ытти йăнăшсем те тунă. Паникасси ялсоветне кĕрекен «Майăн пĕрремĕшĕ» колхозра план тăрăх, кашни сурăхран 2,2 килограмм çăм касса илмелле пулсан, планлă заданипе 2,3 килограмм çăм касса илме палăртнă. Ольтикасси ялсоветĕнчи «Майăн пĕрремĕшĕ» колхозра сĕт суса илес тĕлĕшпе тата «Восток» колхозра çамрăк выльăхсен чĕрĕ виçи хутшăнса пырассипе планлă заданисене тĕрĕс мар çитернĕ.

Çӳлте асăннă çитменлĕхсем, вĕсем уйрăм агрономсемпе зоотехниксем тĕштырăсен тухăçлăхĕн тата выльăх-чĕрлĕх продуктивлăхĕн планлă заданийĕсене бригадăсем, çавнашкалах фермăсенче ĕçлекенсем патне çитерес ĕç çине çиелтен пăхнă пирки пулнă. Сăмахран, участокри агроном Александров тата участокри зоотехник Иванов юлташсем хăйсене шанса панă ĕçе вĕçне çитермен. Çавăншăн вĕсене райсовет исполкомĕ взыскани панă.

Хăшпĕр колхозсенче ССР Совнаркомĕпе ВКП(б) Центральный Комитечĕн хушса тӳлес шутпа колхозниксемпе колхозницăсене натурăпа тата укçан аванс памалли йĕркине пăсаççĕ. Пуриншĕн те паллă пулмалла, ялхуçалăх культурисен тухăçлăхне тата выльăх-чĕрлĕх продуктивлăхне ӳстернĕшĕн колхозниксемпе колхозницăсене натурăпа е укçан хушса парассине колхоз государство умĕнчи мĕнпур обязательствăсене тултарнă, çавнашкалах колхозра вăрлăх, фураж, страховой тата ытти общественниклă фондсене хывса çитернĕ хыççăн, тупăшсене ĕçкунĕсем тăрăх валеçсе панипе пĕр вăхăтра туса ирттермелле.

Час пăсăлакан продуктсене (сĕт, пахча-çимĕçсем т. ыт. те) колхоз государство умĕнчи обязательствăсене тултарса пынă май, аванс шучĕпе колхозправлени палăртнă сроксенче пама пултараççĕ.

Районри чылай колхозсем, сăмахран, «Социализм», «Хĕрлĕ Çар» тата Молотов ячĕпе тăракан колхозсем государствăна сĕт-çу, çăмарта тăратмалли обязательствăсене тултарнă, аш-какай обязательствисене тултарасси патне сывхарнă. Анчах çак колхозсенче выльăх-чĕрлĕх продуктивлăхĕн планлă заданийĕсене тултаракан колхозниксемпе колхозницăсене вăхăрт пăсăлакан продуктсене аванс шучĕпе валеçсе пама васкамаççĕ. Паллах, колхоз государство умĕнчи обязательствăсене тултармасăр планлă заданисене тултаракан колхозниксене продуктсене аванс шучĕпе валеçсе памалла мар.

Колхозниксене ĕçшĕн хушса тӳлесси çинчен ĕлĕкхи постановленине учет ĕçне кăтартуллăн туса пынă чухне кăна тĕрĕс пурнăçа кĕртсе пыма пулать.

Хальхи вăхăтра колхозсем «Учет плановых заданий и их выполнения по урожайности сельскохозяйственных культур и продуктивности животноводства» текен кĕнекесене илнĕ. Çав кĕнекесем çине колхозниксен ушкăнлă пухăвĕ çирĕплетнĕ тата бригадăсемпе звеносем, çавнашкалах фермăсенче ĕçлекенсем патне çитернĕ планлă заданисене кĕртсе çырмалла. Планлă заданисене алла илни çинчен кашни бригадирăн, звеньевойăн тата выльăх-чĕрлĕх работникăн алă пусмалла. Çак ĕçсене вăхăтра туса ирттерни уйрăмах пысăк вырăн йышăнса тăрать. Колхозниксен ĕçĕсене учета илес тĕлĕшпе кая юлни пăтраштарать кăна.

Колхозниксене ĕçшĕн хушса тӳлесси çинчен партипе правительство йышăннă постановлени колхозниксемпе колхозницăсене тырпул тухăçлăхне тата выльăх-чĕрлĕх продуктивлăхне ӳстерме хавхалантарать. Ялсовет исполкомĕсен, колхоз правленисен, райçĕрĕç пайĕпе машинно-тракторнăй станцин работникĕсен, партипе комсомол организацийĕсен çĕнĕ закона колхозсенче пурнăçа кĕртес ĕçре пулнă йăнăшсене халех тӳрлетмелле, закона малашне те тĕрĕс пурнăçласа пырассишĕн кĕрешмелле.

Н. ЛЬВОВ.

Ĕççыннин депутачĕсен Сĕнтĕрвăрри райсовет исполкомĕн председателĕ.

Территориллĕ пуçламĕш парторганизацинче

ВАРМАР. Пысăк Енкассинчи территориллĕ пуçламĕш парторганизацинче ВКП(б) членĕсем 5 тата пĕр кандидат. Отчетпа суйлав пухăвĕнче кунти коммунистсем парторганизаци ĕçне тĕплĕн сӳтсе-явса, малашнехи ĕçе лайăхлатма конкретлă сĕнӳсем панă. Парторганизацин секретарьне колхозсенчи кадрсене воспитани пама, колхозсен кулленхи ĕçĕсене пĕлни тăрăх уллен ертсе пыма хушса хăварнă.

Парторганизацин сĕнĕрен суйланă секретарĕ Биктимиров юлташ отчетпа суйлав пухăвĕнче коммунистсем панă сĕнӳсене пурнăçа кĕртме тăрăшать.

Парторганизаци куллен ертсе пынипе пысăк Енкасси ялсоветĕнчи «Трактор» тата Киров ячĕпе тăракан колхозсем çăмăл çуракине вăхăтра тухса, районăн ытти колхозсемпе тан акса пĕтерçĕ. Ку ялсоветĕнчи колхозсенче иртнĕ çулта кун пек пулман. Иртнĕ çул ĕçсем хăйсемпе юнашар тата районри ытти колхозсем хĕрсе ахнă чухне, хăйсен уйрăмлăхĕ çинчен каласа, «пирĕн çума юрамасть, çĕр чĕрĕ-ха», тесе çырнă.

Кăçалхи çуракине тухнă хыççăн малашнехи кунсенчех парторганизаци колхозсенчи çитменлĕхсене туписа палăртать. Вăл çитменлĕхсем пĕтĕмпех массăлла-политикăллă агитаци ĕçĕ çителĕксĕр çулнинчен килнĕ. Çакăн хыççăн парторганизаци çийĕнчех коммунистсен çă пухуне туса, çуракин малтанхи çăмăсем çинчен сӳтсе-явнă. Ку пухура ытти интеллигентсемпе колхозниксем те çулнă. Парторганизаци хăйĕн ĕçне пахах пĕтермен-ха. Тепĕр кунне вăл Пысăк Енкассинчи вăтам шкулта вĕрентекен учительсен пухăвне пухса, Федякино ялĕнчи интеллигенци чĕнсе каланине мĕнле пурнăçланине сӳтсе-явнă.

Çак пухусем хыççăн колхозсенче массăлла-политикăллă агитаци ĕçĕ вăйланнă, ĕç тухăçлăхĕ те ӳссе пынă. Çуракин малтанхи кунĕсенчех звеносемпе бригадăсем хăйсен кулленхи ĕç нормисене 100—147 процента çити тултарнă.

Парторганизаци отчетпа суйлав пухăвĕ хушнă ĕçсене пурнăçласа, колхозсене ертсе пырассине хăй аллине илнĕ. Парторганизацине ялти учительсем тăрăшса ĕçлени хăйĕн результатне кăтартрĕ. Колхозсенче стена хаçачĕсем кăларасси, уйра ĕçлекенсем хушшинче хаçат-журналсем вуласа парасси, каласусем ирттересси куллен пулса пынă. Ялти трахсестра Семенова юлташ, кашни кунах уйра пулса, колхозниксене хаçат-журналсем вуласа панă. ВКП(б) членĕ Осипова юлташ уя культповозка илсе тухнă. Унта пысăк мар библиотека, пирвайхи медицина пулăшăвне памалли аптечка, промтаварсем пулнă. Вăтам шкулта вĕрентекен учительсемпе ачасем уя тухса апат вăхăтĕнче колхозниксене концерт лартса панă. Пĕррехинче Никандрова учительница ертсе пынипе 4-мĕш класра вĕренекен ачасем 6 юрă юрласа панă, сăвăсем каланă.

Парторганизаци отчетпа суйлав пухăвĕ панă сĕнӳсене пурнăçласа хăйĕн ĕçне лайăхлатсах пырать.

Т. КОЖИН.

Энтриялĕнчи туллимар вăтам шкулта

ШАХАСАН. Энтриялĕнчи туллимар вăтам шкулта кăçалхи пĕлӳ тĕрĕслевĕн результачĕсем чылаях аван. 6 «А» класра вĕренекенсем чăваш чĕлхипе аван вĕренсе пыраççĕ. 24 ачаран 8 ача «отлично» паллă, 6 ача «хорошо» паллă, 10 ача «посредственно» паллă илнĕ. Чăваш чĕлхипе вĕрентекен А. Петрова юлташ ачасене тĕрĕс воспитани парассишĕн тăрăшать. Вăл çамрăк учительница. Педагогика ĕçĕнче виçĕ çул хушши çеç ĕçлет пулсан та, шкулта ытти учительсемшĕн пример пулса тăрать.

Географипе вĕрентекен учитель М. Дмитриев юлташ та начар ĕçлемест. 5 «Б» тата 7 «А» классенче вăл вĕрентекен предметсем тăрăх «плохо» паллă илнĕ ачасем çук. Çакăн пек результатсем вĕсем Дмитриев юлташ хăйĕн педагогикăллă квалификацине çине тăрса ӳстерсе пынинчен те килнĕ. Вăл Чăваш пединститутĕнче тăватăмĕш курсра заочно вĕренет.

Пĕтĕмĕшпе илсен, Энтриялĕнчи шкулта испытанисем аван пулса иртреççĕ. Çапах та шкулти учительсен паха опычĕсене çамрăк учительсем хушшине çапăлăнма илес тивет.

В. НИКОНОРОВ.

Шкулсене вĕренме илме пуçланă

Июнĕн 2-мĕшĕнче столицăри шкулсене вĕренме кĕрес тенкенсенчен заявленисем йышăнма пуçланă. Кăçал пĕрремĕш классене 54.700 ача илмелле.

Мускавра 643 шкул, ачасен библиотекисем, пионерсен клубĕсем тата ытти сем 500 çурт ытла шутланаççĕ. Сĕнĕ вĕренӳ çулĕ пуçланнă тĕле столицăра 10 çул вĕренмелли шкулсем 9 шкул тăваççĕ.

Чиркӳ тата империализмлă иккĕмĕш вăрçă

Империализмлă иккĕмĕш вăрçă пуçланнă вăрçа хутшăннă кашни çĕршыври духовенство тата тĕн организацийĕсем хăйсен буржуазийĕ майлă пулса, унăн хĕçпăшалне пилленĕ. Духовенство империализмлă пĕрремĕш вăрçа çулĕсенче мĕн тунă, хальхи вăхăтра та çавнах туса пырать. Империализмлă пĕрремĕш вăрçа çулĕсенче пысăм хăйсен буржуазине шанчăка пама тăрăшнă, вăрçа характерĕ çирки массăсене улталама буржуазине пулăшнă тата халăха ют интересселĕн çапăçма вăрçа хуса кайма пулăшнă. Капитализмлă çĕршывсенчи пысăм хальхи вăхăтра та халăха çăлакан пекех улталасçĕ.

Англикански чиркӳн пуçлăхĕ, архиепископ Кентерберийский империализмлă иккĕмĕш вăрçă пуçланнă кунсенчех вăрçă пирки Англири халăха çеçкăлама тытăннă. Вăл пичетре сырса, радио тăрăх тата проповедьсенче калама тата Англия «тĕрĕслĕхшĕн», «цивилизаци ĕçĕшĕн», «христианство çĕнтерӳ вассишĕн» вăрçă вăрçать, тесе халăхлă илĕртет. 1939 çулти сентябрĕн 3-мĕшĕнче англикански тата шотландски чиркӳсен руководителĕсем Ă пусса, Англири халăх патне янă. Çав чĕнӳре вĕсем, христианăн тĕн вĕрентĕвĕ мĕн каланине пăхсăрах,—Англине ирĕксĕрех вăрçа çĕртарççĕ, тăшмана вăйпах çĕмĕрсе кас пулать, тесе каланă.

Англири ытти чиркӳсен представителĕсем те: католиксен чиркĕвĕн пуçлăхĕ кардинал Хинслей, иудейсен чиркĕвĕн пуçлăхĕ раввин Герц т. ыт. те вăрçă пирки çавăн пекех каласçĕ.

Францири тĕрлĕрен чиркӳсен представителĕсем те: Франция «цивилизацине хӳтлеме», «тĕрĕслĕхшĕн», «тĕншĕн» çапăçма вăрçа кĕчĕ, тесе халăха ĕнентерме тăрăшнă.

Вăрçă вăрçакан тепĕр лагерьти духовенство та сывăрмасть. Вăл та халăха вăрçă майлă çавăрса, хăйĕн буржуазине пулăшас тесе хĕрсех ĕçе пытăннă. Италири икĕ епископ хăйсем 1940 çулти июльре кăларнă чĕнӳре: Италия «турă тупăкне» таса мар çынсенчен туртса илессишĕн вăрçă вăрçать, тесе çырнă.

* * *

Хальхи вăхăтри вăрçăн империалисчĕлла, çаратуллă характерне халăх массисенчен пытарни буржуазишĕн пит те кирлĕ.

Вăрçă вăрçакан çĕршывсенче пуринче те пуçпулса тăракан классем: эпир тĕрĕслĕхшĕн, хамăран халăхăн прависемшĕн, хамăран халăха валли мĕн кирлине кĕрешсе илессишĕн вăрçă вăрçатпăр, тесе вĕçĕмсĕрех калаççĕ. Чиркӳ буржуазине вăрçăн чăн тĕллевĕсене халăх массисенчен пытарма пулăшать, вăл моральпе тĕн енĕпе вăрçăна тӳрре кăларса пырать.

Вăрçа хутшăннă кашни çĕршывра пирĕн çĕршыва противник вăрçа туртса кĕртрĕ, эпир вăрçасшăн марччĕ, анчах пире вăрçтараççĕ, çавăнпа вăрçамалла килет, тесе калаççĕ.

Вăрçа çăлтавĕсем мĕнре-ха? — çакна халăх массисем пĕлесшĕн. Империализмлă вăрçăсем çинчен ленинизм пĕртеннипе тĕрĕс ăнлантарса парать. Ленин 1914 çулта империализмлă вăрçăсен çăлтавĕсем çинчен çапла çырнă: «Вăрçă ăнсăртран пулса тăракан япала мар, христиансен попĕсем (патриотизм, гуманность тата мир çинчен оппортунистсенчен сахал мар проповедь тăваканскерсем) шухăшланă пек, «çылăх» та мар, вăл капитализмлă пурпĕрех пулмалли, капитализмлă пурнăçăн законлă, мир пекех законлă, форми» (Ленин, т. XVIII, стр. 70).

Чиркӳ пуçпулса тăракан классене империализмлă вăрçă çинчен чăн хыпара ĕçсыннисенчен пытарса тăма пулăшать. Духовенство вăрçă çинчен хăйне кирлĕ пек ăнлантарса парать. Попсем каланă тăрăх: вăрçă вăл турă халăх çине янă инкек; турă, теççĕ попсем, çынсен çылăхĕсене чăтса пурăнать-пурăнать те, юлашкинчен тӳсейми пулса, халăха вăрçăпа хĕн-хур кăтартать, теççĕ.

Çавнашкал суя халлапсене Римри папа уйрăмах нумай каласать. Вăл 1939 çулти октябрĕн 20-мĕшĕнчи посланире: çынсем турра манчĕç, пĕтĕмпех çĕр çинчи ĕçсемпе кăна пурăнма тытăнчĕç, çавăнпа вăрçă пуçланчĕ, тесе çырнă. Иртнĕ çулти мăнкун чухне каланă сăмахĕнче çав папа: «çынсен мăнкăмăллăхĕ турра хирĕç çĕкленчĕ...», çавăнта ĕнтĕ вăрçă çăлтавĕ, тесе каланă.

Анчах вăрçă — «турă çынсем çине янă хĕн-хур» пулсан, вăрçă турăран килет пулсан, вара шухăшласа пăхма пĕлекен кашни çынах чухламалла: вăрçăшăн никамран ытла турă айăплă иккен. Попсем, хăйсен чăн-чăн хуçине — империализмлă буржуазине—тӳрре кăларас, вăрçăшăн ответ тытассинчен хăтăлас тесе, вăрçă кăларнăшăн айăпа турă çине хума та хатĕр.

Вăрçă вăрçакан çĕршывсенче чиркӳ хăйĕн ĕçĕсене пĕтĕмпех вăрçăшăн кирлĕ пек туса пырать. Чиркӳсенче ĕлĕкенсем, вăлсемпе тата çар командованийĕн планĕсене асра тытса, вăрçă çинчен пропаганда тăваççĕ. Вăрçă пропагандине туса пыма попсем тĕрлĕрен формăсемпе усă кураççĕ, вĕсем мĕскĕнсене пулăшакан учрежденисенче, салтаксен арăмĕсемпе амăшĕсем хушшинче ĕçлеççĕ, чиркӳре калакан проповедьсенче те çав юрăхсем тăсаççĕ тата çар службинче тăракан попсем те (вăрçă вăрçакан çĕршывсен çарĕсенче духовенство пур) салтаксене вăрçăра хастарлă пулма илĕртеççĕ.

Империализм пур тĕлĕшрен те — экономика, политика, культура тĕлĕшĕнчен — чăрăр национализмпа палла пулса тăрать. Пур тĕрлĕ тĕнсене те национализм витĕрех витнĕ. Вăрçă вăрçакан пĕр çĕршыври христианла чиркӳ тепĕр çĕршыври халăхсем çине хĕн-хурсем ятăр тесе турра кĕлтăвать, çав тепĕр çĕршыври христианла попсем те хăйсен çарне турă пулăштăр, тесе кĕлтăваççĕ тата противника ылханаççĕ.

Çакăнтан курăнать ĕнтĕ, чиркӳ вăрçă вăхăтĕнче хăйĕн мирлĕ вăхăтри политикине малалла туса пырать. Чиркӳ политики вăл яланах буржуазишĕн, эксплоататорсемшĕн ĕçлесси пулнă.

* * *

Пурте пĕлеççĕ, империалистсем хальхи вăхăтри вăрçă умĕн нумай çулсем хушши ССР Союзне хирĕç вăрçă вучĕ чĕртсе ярас тесе ĕçлесе пынă. Партин XVIII съездĕнче Сталин юлташ империализмлă пысăк державăсен политикине тăрă шыв çине кăларчĕ. Вĕсем, çав империализмлă пысăк державăсем, ССР Союзне вăрçа кĕртсе ярас тесе питех те тăрăшнă.

Вăрçăна ССР Союзне хирĕç çавăрса ярас тесе мĕншăн вăйпа тăрăшакан реакциллĕ вăйсен хисепĕнче чиркӳ те пысăк вырăн йышăнса тăрать. Совет çĕршывĕ çинчен элексем сарса, попсем ССР Союзĕ çине тăшманла пăхма, ун çине килсе тапăнма вĕрентеççĕ. Попсем Совет Союзĕ çинчен тĕрлĕрен пропогандăсем, çирĕп сывлăхлă маттурсем. Акă «КИМ» колхоз çамрăкĕ Б. Павлов путевка илсе тухать. Иртнĕ çулта вăл колхозра ĕçлесе 490 ĕçкунĕ тунă. Малашне те вăл, ыттисем пекех, хăйĕн ĕçне пĕтĕм вăя хурса тăвакан рабочи пулĕ.

— Эпир квалификациллĕ рабочисем пуласшăн,—теççĕ çамрăксем.

Çамрăксем вăхăта культурăллă, савăнăçлă ирттересçĕ. Вĕсем клубра хаçат-журналсем вуласçĕ, шашка-шахмăтла выляççĕ, ташлаççĕ.

Призыв йĕркеллĕ, лайăх иртсе пырать.

С. НАЛИМОВ.

Вăрçăна ССР Союзне хирĕç çавăрса ярас тесе мĕншăн вăйпа тăрăшакан реакциллĕ вăйсен хисепĕнче чиркӳ те пысăк вырăн йышăнса тăрать. Совет çĕршывĕ çинчен элексем сарса, попсем ССР Союзĕ çине тăшманла пăхма, ун çине килсе тапăнма вĕрентеççĕ. Попсем Совет Союзĕ çинчен тĕрлĕрен пропогандăсем, çирĕп сывлăхлă маттурсем. Акă «КИМ» колхоз çамрăкĕ Б. Павлов путевка илсе тухать. Иртнĕ çулта вăл колхозра ĕçлесе 490 ĕçкунĕ тунă. Малашне те вăл, ыттисем пекех, хăйĕн ĕçне пĕтĕм вăя хурса тăвакан рабочи пулĕ.

— Эпир квалификациллĕ рабочисем пуласшăн,—теççĕ çамрăксем.

Çамрăксем вăхăта культурăллă, савăнăçлă ирттересçĕ. Вĕсем клубра хаçат-журналсем вуласçĕ, шашка-шахмăтла выляççĕ, ташлаççĕ.

Призыв йĕркеллĕ, лайăх иртсе пырать.

С. НАЛИМОВ.

Финляндипе ССР Союзĕ хушшинче пулнă вăрçăпа попсем, Франципе Англири реакциллĕ буржуази пекех, ССР Союзне хирĕç киревсĕр кампани организацилеме усă курнă. Чиркӳ князĕсем, Римри папа ертсе пыннипе, белофинсене пулăшма укçа та пуçтарнă. 1939 çулта, пансен Польши саланса кайнă хыççăн, Совет Союзĕ Украинăпа Белоруссири тăвансене пулăшу пană чухне, çавна курса капитализмлă çĕршывсенчи духовенство совет çĕршывне хирĕç урса кайсах кăшкăрашнă.

ССР Союзĕ тĕрекленсе пыни çине реакциллĕ поповщина хăраса тата шикленсе пăхать. Чиркӳ князĕсем халĕ те вăрçăна ССР Союзне хирĕç çавăрса яма ĕмĕтленеççĕ. Çаван çинчен пуринчен малтан католиксен чи

Шупашкарти 1-мĕш №-лĕ вăтам шкулта вĕренекенсем кăçалхи испытанисене ăнăçлă вĕçлерĕç. УКЕРЧĔК ÇИНЧЕ: 7-мĕш класра вĕренекенсем физика предмечĕ тăрăх испытани пама хатĕрленеççĕ.

Г. КОСТИН фото-ӳкерчĕкĕ.

Стена хаçачĕсен смотрĕ

Чăваш АССР НКВД милици управленийĕн политотделĕ милици органĕсенче тухса тăракан стена хаçачĕсен республикăри смотрне туса ирттерчĕ. Çав смотр хыççăн стена хаçачĕсен выставкине организацилеме. Выставкăра милици органĕсенче стена хаçачĕсем кăларас ĕç лайăхланса пыни палăрчĕ.

Иртнĕ çулсенче хăшпĕр районсенчи милици органĕсенче стена хаçачĕсене уйăхра пĕрер номер е çултăлăкра та 4—5 номер кăна кăларса тăнă. Кăçал стена хаçачĕсем йĕркеллĕ тухса тăма пуçланă. Тăвай тата Красноармейски районĕсенчи отделенисенче тăвата уйăх хушшинче 12-шер номер кăларнă.

Стена хаçачĕсем пахалăх енчен те нумай лайăхланса пыраççĕ. Парти пурнăçĕ, социализмлă ăмăрту, дисциплина ыйтăвĕсене тĕрĕс çутатса тăраççĕ. Стена хаçачĕсене художество енчен те аван илемлетсе кăлараççĕ.

Стена хаçачĕсен выставкине пырса куракансем (унта 200 çынна яхăн пулнă) хăш района стена хаçачĕсене лайăх кăларнине палăртма пулăшрĕç. Выставкăра малти вырăна тухнă стена хаçачĕсене преми памалла тунă. Шупашкарти милици управленинчи стена хаçатне пĕрремĕш преми панă тата милици органĕсенчи стена хаçачĕсен Мускавра пулакан выставкине ямалла тунă. Канаш районĕнчи «Советский милиционер» тата Кувакино районĕнчи «На страже» стена хаçачĕсене виççĕмĕш преми 300-шер тенкĕ панă. Тăвай тата Красноармейски районĕсенчи НКВД отделенийĕсенчи стена хаçачĕсене тăваттăмĕш преми, Октябрьски районри НКВД отделенийĕнчи стена хаçатне пиллĕкмĕш преми памалла тунă.

Чăваш АССР Шалти ĕçсен Халăх Комиссарĕ стена хаçачĕсене преми памалла тунине çирĕплетнĕ. Уйăм приказ тăрăх, стена хаçат редакторĕсене тав тунă.

Милици органĕсенче тухса тăракан стена хаçачĕсем лайăх ĕçлеме тытăнчĕç пулин те, ĕçре çитменлĕхсем те сахал мар-ха. Шăхасан тата Вăрнар районĕсенче январь уйăхĕнче пĕр номер стена хаçачĕ те тухман. Ишлей, Йĕпреç, Сĕнтĕр, Шăмăршă, Çĕрпӳ, Элĕк тата Хĕрлĕ Чутай районĕсенчи милици отделенийĕсенче те йĕркеллĕ тухса тăмаççĕ.

Хăшпĕр стена хаçачĕсене илемсĕр, чĕлхе енчен те çивĕч мар кăлараççĕ, уйăм сăмахсене тата пуплевсене пăтраштарни те пулнă. Октябрьски районри милици отделенийĕнче стена хаçатне таса кăларма вĕренсе çитменха. Канашри отделенинче ӳкерчĕксене пăсса кăлараççĕ. Хăшпĕр стена хаçачĕсем çинче авторсен хушаматне çырмаççĕ.

Стена хаçачĕсен выставкинче ĕçри çитменлĕхсене тĕплĕн палăртса хăварчĕç. Çав çитменлĕхсене милици органĕсенчи стена хаçачĕсен малашне хисепе илсе ĕçлени кирлĕ.

И. КИРЮШКИН.

Çулйĕр бригадирĕ

Акă—трахт. Грави сарнă çул. Тӳптӳрĕ, сĕтел çинĕ пек яка. Çамăллăн çӳреççĕ ун тăрăх лавсем, велосипедистсем, автомашинăсем.

— Çула яланах лайăх та юсавлă тытни хамăршăн аван. Ăна кăшт вансанах юсамалла, пĕрмаях юсавлă тытмалла. Япăха ярсан, пĕчĕк кăлтăксене çийĕнчех тӳрлетмесен, кайран нумай ĕçлемелле, нумай вăй пĕтермелле пулать,— çапла калать Лешкас Мăнçырмари «Чăваш хресченĕ» колхозăн çулйĕр бригадирĕ Лука Николаевич Николаев юлташ.

Чăн та, унăн 3 километр тăршшĕ тăсăлса выртакан çул участокĕ яланах юсавлă. Май уйăхĕнче те кунта пысăк ĕçсем туса ирттернĕ. Çул хĕрринчи канавсене юшкăнсенчен тасатнă, якатнă, йĕркене кĕртнĕ, вĕсене илем кӳнĕ. Çĕнĕрен 123 кубометр грави сарса тухнă.

Пĕтĕм Союзри ялхуçалăх выставкинче

Пĕтĕм Союзри ялхуçалăх выставки ĕçлеме пуçланăранпа вунă кун иртрĕ. Çак вăхăт хушшинче унăн пуянлăхĕсемпе 230 пин çынна çити паллашнă. Залсенчи стăндсем умĕнче кашни кунах социализмлă уйăрсенчи стахановецсен, агрономсен, наука работникĕсен тĕлпулăвĕсем пулса ирттеççĕ.

Июнĕн 3-мĕшĕнче выставкăна кĕтмен хăна пырса тухнă: юр çунă, анчах та вăл часах ирĕлнĕ. Пĕлĕтсем хушшипе июнь кĕвелĕ çутатма пуçланă, вара выставка хăйĕн яланхи хăнисене — çĕршыври колхозниксене, Мускаври рабочисемпе служащисене, красноармеецсене, шкулсенче вĕренекенсене хаваслăн кĕтсе илнĕ.

Çак кун кăнтăр енчи районсен павильонĕсенче халăх уйăмах нумай пулнă. Узбек ССР павильонĕнче курма пырахансем кăнтăрлахи киноэкран çине пысăк тимлĕхпе пăхнă, унта республикăри чаплă оазиссене, уйхирсемпе садсене кăтартса панă. Кăнтăр енчен килнĕ экскурсантсем кăçалхи çул уйхирсемпе садсем нихăçанхинчен те лайăх пулни çинчен каласа панă. Унта çĕрмамăк, улма-çыраслисем, виноград пысăк тухăçлă пулассине кĕтеççĕ.

Инçетри Хĕвелтухăç павильонĕнчо курма пыракансем тĕнчери ни пĕчĕк йышлă халăхăн — тофаларсен ĕçĕсене кăтартса паракан стэнда нумай вăхăт хушши пăхнă. Тофаларсем пурĕ те 500 çын кăна шутланаççĕ, вĕсем Иркутск облаçĕнчи тофаларсен национальнăй районĕнче пурăнаççĕ. Совет власçĕ çĕнĕрен чĕртсе тăратнă çак пĕчĕк йышлă халăх телейлĕ, культурăллă пурнăçпа пурăнать, вĕсем «Красный охотник» колхоза кĕрсе пĕрлешнĕ. Выльăх кĕтмелли чаплă вырăнсенче 1.750 пăлан çӳреççĕ. Елĕк вырăнтан вырăна кусса çӳренĕ çак халăх хальхи вăхăтра пысăк тухăçлă тырпул тата çĕрулми туса илет. Хаклă тирлĕ тискер кайăксене тытса, вĕсем пысăк доходсем илеççĕ.

Выставка уйăсемпе сачĕсем, ахнă тырăсем ешĕреççĕ. Садăн кăнтăр енчи зонинче абрикоссем, черешня чечек тăкма пуçланă. Чей çырли, улмуççи тата ытти йышши улма çырла йывăççисем чечеке ларнă. (ТАСС).

Ĕççыннисене сывлăшран тапăннинчен тата химиллĕ тапăнуран сыхланма вĕрентсе хатĕрлер!

СССР Осоавиахимăн Центральный Совечĕн Президиумĕ кăçал осоавиахимовецсен Пĕтĕм Союзри химиллĕ VIII-мĕш ăмăртăвĕсене ирттересси çинчен ятарласа решени йышăннă.

Пĕтĕм Союзри химиллĕ ăмăртусене ирттересси халь Осоавиахим организацийĕсен мухтавлă традицийĕ пулса тăчĕ. Çавăн пек ăмăртусем кашни çулах пулса иртеççĕ, унта темиçе миллион ĕççыннисем хутшăнаççĕ. Осоавиахим организацийĕсем химиллĕ ăмăртусем ирттерсе пуян опыт пухрĕç, ĕççыннисене ПВХО ĕçне вĕрентес тĕлĕшпе шит те паха ĕçсем туса ирттерчĕç. Сак опытсемпе туллин усă курни кирлĕ.

Осоавиахимăн вырăнти организацийĕсем иртнĕ çулсенче пухнă опытсем тăрăх ĕççыннисене çар ĕçне вĕрентессине пĕтĕмпех çĕнĕлле майсемпе туса пымалла, ПВХО ĕçне те çĕнĕлле вĕрентмелле. Вăл вĕрентĕве юлашки вăхăтри çапăçусен опычĕсемпе çыхăнтарса пыни палăрăп вырăн йышăнса тăрать.

Пĕтĕм Союзри химиллĕ VIII-мĕш ăмăртусен пĕрремĕш этапĕ июнĕн пĕрремĕшĕнче пуçланчĕ. Ăмăртăва хатĕрленес тĕлĕшпе Çĕрпӳ, Кувакино, Шăхасан, Елчĕк тата Хĕрлĕ Чутай районĕсем питĕ çителĕксĕр ĕçлерĕç. Ку районсем иртнĕ çулта пулса иртнĕ химиллĕ ăмăртусене те хутшăнаймасăрах юлнă. Çак асăннă районсен кăçалхи ăмăртăва тивĕçлипех хатĕрленсе ирттерессишĕн пĕтĕм вăя хурса ĕçлемелле.

Кăçалхи химиллĕ ăмăртусем çĕнĕлле пулса иртеççĕ. Иртнĕ çулта ăмăрту участникĕсем пурте пĕр пек упражнени-сенех тунă пулсан, халь нормативсем тĕрлĕ пулаççĕ. Çакăн пек туни вăл химиллĕ ăмăртусен участникĕсене çапăçури чăн-чăн условисене хăнăхма вĕрентме май парать.

Кăçал ăмăртусем вăхăтĕнче ПВХО комплексĕ тăрăх ирттерекен вĕренӳсем иртнĕ çулхисенчен ытларах пулаççĕ. Вăл вĕренӳсене ăмăртусен виççĕмĕш этапĕнче çеç мар, иккĕмĕшпе пĕрремĕш этапсенче те ирттереççĕ. Çакна май сывлăшран тапăннинчен тата химиллĕ тапăнуран коллективлăн сыхланма мĕнле хатĕрленсе çитнине мĕнпур предприятисемпе учрежденисенче, колхозсенче тĕплĕн тĕрĕслесе тухмалла.

Осоавиахим организацисем çак ăмăртăва çапăçури условисемпе сыхăнтарса пырассишĕн тăрăшмалла. Кашни заводра, чугунçул узелĕнче, учрежденисенче, колхозсенче, пурăнакан çуртйĕрсенче тренировкăсем туса ирттермелле. Дегазаци тумалли хатĕрсене ĕççыннисен аллине памалла, вăл хатĕрсемпе практикăра усă курма, мĕнле ĕçлемелле. Химиллĕ тапăну вăхăтĕнче ĕçлеме тăхăнмалли тумтирсем çинчен вĕрентни кăна çителĕксĕр, вăл тумтирсене хăвăрт тăхăнма, хывма та вĕсемпе усă курса ĕçлеме вĕрентни кирлĕ.

Вăрçă вăхăтĕнче сывлăшран антарса хăварнă десантсемпе кĕрешме ял хăлăхне те явăçтарма тивет. Çавăнпа ял халăхĕн сывлăшран тапăннинчен сыхланма, пушарсене сӳнтерме, дегазаци тума вăрăм çула—похода кайма, вăл походсенче килсе тухакан чăрмавсене сĕнтерме пĕлес пулать.

Колхозниксем кăçалхи ăмăртусене хутшăнса 10 километрлă походсене кайаççĕ. Вăл ăмăртусене ăнăçлăн вĕçлес пулсан, колхозсенче малтанах походсем тума тренировкăсем ирттермелле. Тренировкăсем вăхăтĕнче тактикăллă задачăсене пурнăçламалла. Походсене кăнтăрла кăна мар, каçхине те, çăмăрлă çанталăкра та, çырма-çатраллă вырăнсенче те ирттермелле. Çак походсенче колхозниксене çирĕп дисциплинăллă пулма, йывăрлăхсене хăнăхма вĕрентмелле.

Осоавиахимăн пирĕн республикăри организацийĕсем нумайĕшĕ тĕрĕс çул çине тăчĕç. Етĕрне районĕнче «Борьба с воздушными десантами противника» ятлă темăпа тактикăллă вĕренĕве хатĕрленесси анлăн сарăлса пырать. Унта çав вĕренĕве хатĕрленнĕ май ПВХО пĕрремĕш сыпăклă значокăн нормисене сĕнĕ программăпа массăллăн пама тытăннă. Вăл значока илнĕ çынсенчен вĕренӳре ПВХО енĕпе ĕçлеме отрядсем, командăсем тата группăсем тăваççĕ.

Шупашкар хулинчи организацисенче те химиллĕ ăмăртусене хатĕрленме тытăннă. Фармацевтически шкулта (военрук И. Кокнаев) аслă классенче вĕренекенсем походсем ирттерме тренировкăсем тунă. ПВХО иккĕмĕш сыпăклă значокăн нормисене пама 43 çынна вĕрентсе хатĕрленĕ. Вĕсем дегазаци тумалли хатĕрсемпе усă курма, тумтирсене тăхăнма тата хывма вĕреннĕ. Противогаз тăхăнса тата винтовкăсемпе перебежкăсем тума пĕлеççĕ. Юлашки вăхăтра пĕрремĕшпе иккĕмĕш курсенче вĕренекенсем противогаз тăхăнса походa кайма хатĕрленеççĕ. Çак организацисен паха пуçарăвне ытти çĕрте те анлăн сарса пымалла. Химиллĕ ăмăртусене пур енчен те лайăх хатĕрленсе çитнипе кĕтсе илессишĕн кĕрешмелле.

Пĕтĕм Союзри химиллĕ ăмăртусене хатĕрленни тата вăл ăмăртусене ирттерни 1941 çулта ПВХО ĕçне тĕпренех урăхлатса çĕнетме пулăшмалла.

П. ПАВЛОВ.

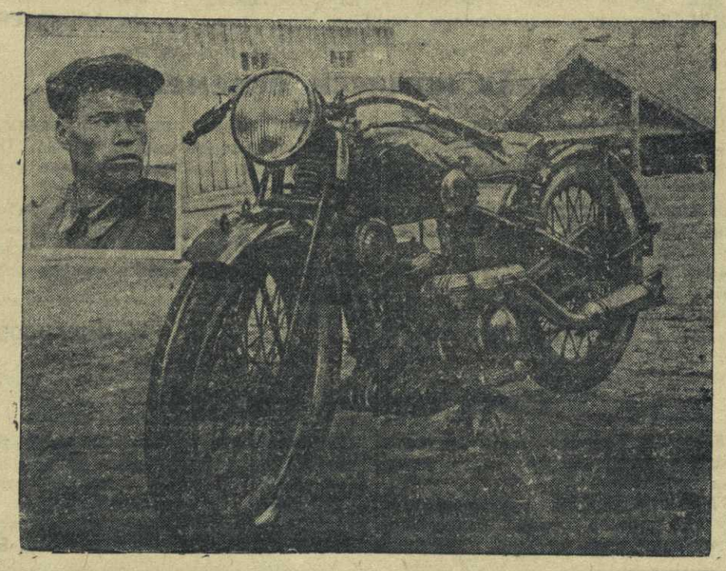

Калинински районри М. И. Калинин ячĕпе тăракан колхоз иртнĕ çулта вăйлă тырпул туса илнĕшĕн Пĕтĕм Союзри ялхуçалăх выставкин участникĕ пулнă. Главвыставком ăна 1-мĕш степеньлĕ диплом, 5000 тенкĕ укçа тата мотоцикл парса наградăланă. УКЕРЧĔК ÇИНЧЕ: Главвыставком колхоза наградăланă мотоцикл, кĕтесре — колхоз председателĕ П. Скворцов юлташ.

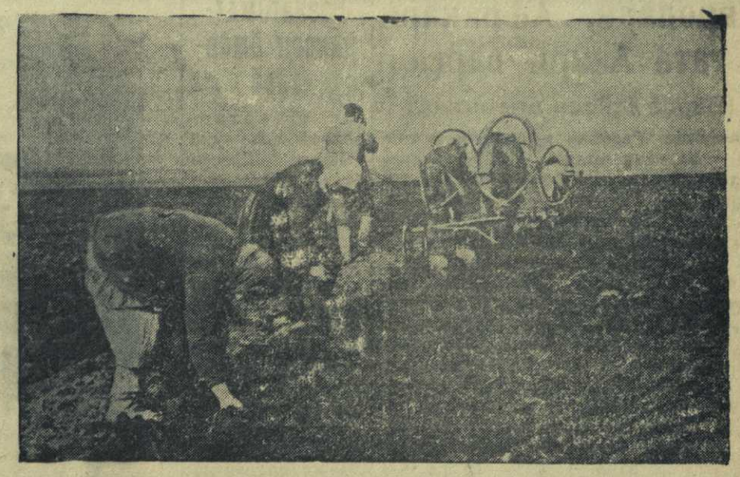

Канаш районĕнчи колхозсем çак кунсенчех çĕрулми лартса пĕтереççĕ. УКЕРЧĔК ÇИНЧЕ: «Красное пламя» колхозри 7-мĕш бригадăри колхозниксем çĕрулми лартаççĕ.

Г. КОСТИН фото-ӳкерчĕкĕ.

Планпа пăхнинчен маларах

Эпĕ — çамрăк бригадир. Бригадăри пур ĕçсене те кăçал пĕрремĕн çул туса пыратăп. Паллах, ĕçре йывăрлăхсем сахал мар пулма пултараççĕ. Колхозниксенчен ĕçлеме вĕрентсе пыратăп, вĕсем мана лайăх сĕнӳсем параççĕ.

Эпир кăçал вăйлă тырпул туса илес тĕлĕшпе пĕрремĕш бригадăпа ăмăрту договорĕ турăмăр. Малтанхи вăхăтра çак договорта ĕç дисциплинине çирĕплетесси çинчен каланă пункт бригадăра пурнăçа вăраххăн кĕрсе пынă. Хăшпĕр колхозниксем ĕçрен пăрăнма пăхнă фактсем те пулнă. Халĕ ĕç дисциплини йĕркене кĕрсе пырать.

Çуракине массăллă тухас умĕн, бригадăн пухăвĕ пулса иртрĕ. Çакăнта эпир ялхуçалăх культурисен тухăçлăхне тата выльăх-чĕрлĕх продуктивлăхне ӳстернĕшĕн колхозниксене ĕçшĕн хушса тӳлесси çинчен ВКП(б) Центральный Комитечĕпе СССР Совнаркомĕ йышăннă постановленине сӳтсе-явăмăр. Малтан пирĕн бригадăра звеносем ĕçлемен. Пуху хыççăн звеносем турăмăр. Халĕ ĕçе звеносем урлă туса пыратпăр. Звеноводсем тата звеносенчи колхозниксем суракине кĕске срокра, пысăк пахалăхпа вĕçлесишĕн стахановла ĕçлерĕç.

Колхозра массăллă çураки майăн 11-мĕшĕнче пуçланĕ. Икĕ кун хушши тăпрана сухаласа хатĕрленĕ хыççăн, майăн 14-мĕшĕнче пур бригадăра та тĕштырăсене акма тытăнчĕç. Манăн бригада та тырă акма çав кунах тухрĕ. Плугăрьсем, сӳрелекенсем, сеялщиксем хăйсен кулленхи ĕç нормине тултарса пычĕç. М. Павлов, М. Федотов, А. Волосова кунне пĕр гектар сухалас вырăнне, 1,5-шер гектар сухалана. Çамрăк сӳревçĕ А. Васильев мĕнпур акнă бригада çĕр лаптăкăшĕнчен 80 процентне хăй пĕччен сӳрелеме ĕлкĕрсе пычĕ.

Ĕçе çапла организацилеппине пула колхозри тăвата бригадăран манăн бригада çураки ĕçне чи малтан—6 кун çурăра—майăн 21-мĕшĕнче вĕçлерĕ.

М. ГАВРИЛОВ,
«Наука Ленина» колхоз бригадирĕ.

Выставкăна каяççĕ

СОВЕТСКОЕ. Районра малта пыракан колхозсенчи фермăсенче ĕçлекенсем—10 çын—çак кунсенчех Пĕтĕм Союзри ялхуçалăх выставкине тухса каяççĕ.

Тушкассинчи Володарский ячĕпе тăракан колхозри ĕне ферминче ĕçлекен Самков юлташ кăçалхипе иккĕмĕш çул ĕнтĕ Пĕтĕм Союзри ялхуçалăх выставкинче участник пулать. Самков юлташ иртнĕ çулта Пĕчĕк кĕмĕл медаль парса наградăланă. Вăл иртнĕ çулта кашни амаран 14,22 çăвăр илнĕ. Кăçал та вăл кашни амаран 20 çăвăртан кая мар илме обязательство панă.

«Страж революции» колхоз та тырпул тухăçлăхне ӳстернĕ енĕпе виççĕмĕш çул ĕнтĕ выставка участникĕ пулать. Ку колхозри сысна ферминче Николаев юлташ, иккĕмĕш çул çеç ĕçлет пулин те, кăçал кашни амаран вăтамăн 20-шер çăвăр илнĕ. Çак ферма кăçал 30 пин тенкĕ тупăш панă.

Н. М.

Выльăх-чĕрлĕх продуктивлăхне ӳстермелли стахановла методсемпе паллаштарнă

ÇĔРПУ. Райçĕрĕç пайĕ «Пионер» колхозра зоотехниксен тата ферма заведующисен 10 кунлăх курсне ирттернĕ. Курсра 12 зоотехник тата ферма заведующисем 22 çын пулнă. Курса зоотехникăллă опытнăй станцин старший научнăй сотрудникĕ Кухарский юлташ ертсе пынă. Курсăн тĕллевĕ — выльăх-чĕрлĕх работникĕсене выльăх-чĕрлĕх продуктивлăхне ӳстермелли стахановла методсемпе практикăллă ĕçре паллаштарасси.

Курс пынă вăхăтра, 10 кун хушшинче, «Пионер» колхозăн фермăри ĕнисем сĕт парассине 40 процент таран ӳстернĕ. Хăшпĕр ĕнесем икĕ хут ытларах сĕт пама пуçланă. Çав вăхăтрах выльăх-чĕрлĕх апатне те чылай перекетленĕ.

Фермăра малтан çитменлĕхсем чылай пулнă. Колхоз правленийĕ ферма çине тивĕçлĕн çавăрăнса пăхман. Ĕнесене концентрациллĕ апат мĕн пурĕ те 40 процент таран кăна çитернĕ. Ĕнесем мăнтăрах пулман, сĕт сахал панă. Хĕллехи вăхăтра улăм тавраш-ĕсене выльăхсене ахалех, ура айне пăраха панă пулнă. Ĕнесене талăкра пĕрре анчах шăварнă. Доярксем ĕнесен çиллисене массаж тумалли çинчен нимĕн те пĕлмен. Ĕнесене пурне те пĕр виçепе, вĕсен продуктивлăхне шута илмесĕрех, апат парса тăрантарнă. Курсра вĕренекенсене çак çитменлĕхсене мĕнле майпа пĕтермеллине тĕплĕн каласа ăнлантарнă.

Курсантсем ĕçе тытăнсанах фермăра йĕркелĕх кӳме пуçланă. Ĕнесене тĕрĕс тăрантарма тытăннă. Кашни ĕнене уйăмăн, унăн продуктивлăхне, чĕр виçине шута илнĕ тăрăх, рационсем туса тăрантарнă. Улăмсене вĕри шывпа шӳтерсе панă. Малтан хатĕрлесе лайăхлатнă хытă апатсене ĕнесем юратса çинĕ. Ĕнесене талăкра виçшер хут шăварнă. Сĕт нумайтарах параканĕнесене тăватшар хут сума тытăннă. Сăвиччен те, сунă хыççăн та ĕне çиллине массаж тунă. Пĕрремĕш хут пăрулланă «Улита» ĕне виçшер хут сунă, вăхăтра 5 литр панă пулсан, тăватшар хут сума тытăнсан талăкне 9,5 литр пама пуçланă.

Фермăри ĕçсене çирĕп расписани тăрăх туса пынă. Ферма ĕçне çавăн пек майпа йĕркелесе пырса, стахановла меслетпе ĕçлесе, выльăхсен продуктивлăхне чылай ӳстернĕ. Унă кун хушшинче 36 çăвакан ĕнерен 254 литр сĕт суса илнĕ. Малтанхи вăхăтра доярка сĕт суса илмелли плана тултарса пырайман пулсан, курсра вĕренсе тухнă тĕлелле 3 доярка хăйсен планне ытлашшипех тултарма пуçланă. Андреева 9 литр, Михайлова 7 литр тата Яковлева 6 литр планран ытларах суса пынă.

Курсантсем фермăра хăйсем ĕçлесе нумай пĕлӳ илчĕç: вĕсем ĕнесене тĕрĕс пăхма, ĕç кунне пĕлсе йĕркелеме, ĕçе организацилеме, зоотехника хăтартнă пек ĕçлеме вĕренчĕç.

В. ИГНАТЬЕВ,
Райçĕрĕç пайĕн старший зоотехникĕ.

Хастар пионер

Геннадий Таньков машинăсене юратнă. Вĕсемпе юнашар паллă трактористкомбайнер И. Михайлов пурăнать. Михайлов юлташ хăй патĕнче тĕрлĕ машинăсем юсанă, машина пайĕсене хăй тунă. Геннадий ун патне тăтăшах çӳренĕ, машина пайĕсемпе паллашнă.

Геннадий трактормпа интересленнĕ. Трактор пайĕсем çинчен вăл трактористка Анна Николаевăран ыйтса пĕлнĕ. Геннадий унпа та лăпланман. 6-мĕш класра вĕреннĕ чухне, механика çинчен вĕреннĕ май, учебник тăрăх трактор çинчен хăй тĕллĕн вĕренсе пынă.

Кăçалхи хĕлле Хутарти Ленин ячĕпе тăракан колхозра МТС трактористсен курсне çӳрĕ. Çак курсра Геннадий те хăй ирĕкĕпех вĕренчĕ.

Иртнĕ çулта Геннадий 100 ĕçкунĕ таран ĕçлесе илнĕ.

Унăн лайăх, кăтартуллă ĕçĕсене курса, Пĕтĕм Союзри ялхуçалăх выставкин Главный комитечĕ 1941 çулти выставкăн участникне çирĕплетнĕ. Кăçалхи çул Геннадий Таньков комбайнпа ĕçлеме вĕренме шутлать.

Вăл халь испытанире пур предметсемпе те «хорошо» тата «отлично» паллăсем илсе, 9-мĕш класа куçассишĕн кĕрешет.

С. БАТЬКОВ.

Шкул ачисем çарпа физкультура ĕçне пĕлмелле

Юлашки çулсенче шкул ачисене çарпа физкультура ĕçне вĕрентесси чылай лайăхланчĕ. Çамрăксем çар ĕçĕпе ытларах интереслеме пуçларĕç. Вăтам шкулсенчен вĕренсе тухнă çамрăксенчен ытларахăшĕ Хĕрлĕ Çарпа Тинĕс-Çар Флочĕн шкулĕсене вĕренме хаваслансах каяççĕ. Çамрăксен кăмăлне малашне те çине тăрсах хавхалантарасси пырас пулать. Шкулсенче çар ĕçне вĕрентекен преподавательсен составне çирĕплетсе пымалла. Çавăнпа пĕрлех, шкулсенче çарпа физкультура ĕçне вĕренмелли хатĕрсем кирлĕ таранах пулмалла. Ку енĕпе пирĕн шкулсенче чылай çитменлĕхсем тĕл пулаççĕ-ха. Шкулсенче çарпа физкультура ĕçне вĕрентекен преподавательсем хушшинче аслă шкул пĕтернисем пĕтĕмпе 8 çын, вăтам шкул пĕтернисем 51 çын çеç шутланаççĕ.

Ачасене физически воспитани парас тĕлĕшпе ĕçлекен кадрсене хатĕрлесси тата япăхрах. Çавăнпа та, вăтам шкулсенче физкультура ĕçне военруксемех туса пыраççĕ. Хуласемпе ялсенчи уйăм шкулсенче çеç физкультура преподавательсем пур, ытти шкулсенче физкультура ĕçне ытти дисциплинăпа вĕрентекен преподавательсемех туса пыраççĕ. Физкультура ĕçне туса пыма уйăрнă преподавательсенчен 20 çын çеç физкультурăпа вăтам образовани илнĕ.

Çутĕç Халăх Комиссариачĕн шкулсенче çарпа физкультура ĕçне туса пыракан преподавательсен квалификацине ӳстерсе пырасси çине уйăмăнах тимлĕн çăвăрăнса пăхмалла. Военруксемпе физкультурниксен вĕренӳпе методика сборне йĕркеллĕ ирттерес пулать.

Ачасене çар ĕçне вĕрентессинче кирлĕ инструментсене вăхăтра илсе хатĕрлени тата вĕсене лайăх сыхласа усрани те вĕренӳре пысăк вырăн йышăнса тăрать. Туликхуракипе Кӳкеç тата Çĕрпӳри вăтам шкулсенче çав хатĕрсене пăхса усрама ятарласа пӳлĕмсем уйăрса паман, вĕсене коридорта тата шкафсенче тытса усраççĕ. Строевой подготовка тата штыкпа çапăма вĕренме учебнăй винтовкăсем ситмеççĕ. Апла пулин те шкул директорĕсемпе военруксем çав çитмен хатĕрсене вырăнтах тупма тăрăшмаççĕ. Шкулсенче тирсем те çук. Çутĕç Халăх Комиссариачĕ шкулсенче стрелковăй тирсем тăвассине пурнăçа кĕртмелле.

Шкулсем валли физкультура инвентарĕсем илсе хатĕрлесси унтан та çителĕксĕр пырать. Физкультура урокĕсене коридорсенче ирттереççĕ. Чылай шкулсенче физкультура хатĕрĕсем çителĕклĕ пулман пирки, иртнĕ вĕренӳ çулĕнче программăпа пăхнă разделсене пурнăçа кĕртеймен. Шупашкарти 2-мĕш номерлĕ вăтам шкулăн физкультура занятийĕсене ирттермелли залăпах япăхтарса янă. Турнике тата 18 мăшăр йĕлтĕре вăхăтра юсаттарман, вĕсем юрăхсăра тухнă. Гимнастика тумалли унăкăсем кладовойра выртаççĕ, вĕсемпе физкультура урокĕсенче усă курман. БГТО тата ГТО значокисчĕсем хатĕрлеме шкулсенче условисем хатĕрлемен. Республикăри 126 вăтам шкулра пĕтĕмпе те турниксем 35, пусмасем 19, шведски станоксем 7 анчах пур. 1940 çулта шкулсенче çар кабинечĕсем тума тата физкультура инвентарĕсем туянма панă укçа-тенкĕпе пачах усă курман е питĕ сахал усă курнă, урăх мероприятисем ирттернĕ çĕре расходланă. Туликхураскинче вăтам шкулта 900 тенкĕрен пĕр пусĕпе те усă курман.

Тата çакна та паллă туса хăварас пулать. Суту-илӳ организацийĕсем физкультура инвентарĕсене республикăна пачах çителĕксĕр кӳрсе килнĕ. Çутĕç Халăх Комиссариачĕн 1941 çулти бюджечĕ тăрăх шкулсенче çар ĕçне вĕрентме кирлĕ хатĕрсене туянма пăхнă суммăран 30—40 процентне çеç усă курнă. Физкультура инструменчĕсене илме пăхнă укçа-тенкĕпе халь пачах усă курман-ха.

Иртнĕ вĕренӳ çулĕнче шкулсенче çарпа физкультура урокĕсенче пулнă ситменлĕхсене те асăнмасăр иртсе каймалла мар. Ку тĕлĕшпе чылай çитменлĕхсем пулнă. Иртнĕ вĕренӳ çулĕн виçĕмĕш чĕрĕкĕнче Шупашкар хулинчи 2, 7-мĕш номерлĕ шкулсенче, ачасене йĕлтĕрпе ярăнма вĕрентес вырăнне, гимнастика упражненисене тутарнă. Çакă вăл шкулсенче çарпа физкультура занятийĕсене ирттерме çирĕп расписани пулманнинчен килнĕ. Час-часах урăх уроксем вырăнне çарпа физкультура занятийĕсене ирттернĕ. Çапла вара çарпа физкультура руководителĕсем занятисене лайăх хатĕрленмесĕрех ирттернĕ. Физкультура урокĕсене ирттернĕ чухне вăхăта ытларах каласса ирттернĕ. Шкул директорĕсемпе çутĕç пайĕсем çителĕклĕ таран инструктаж парса пыман пирки, çар ĕçне вĕрентекен руководительсем уроксене наглядăй пособисемсĕрех ирттернĕ тĕслĕхсем те пулнă. Кӳкеçри вăтам шкулăн 4-мĕш класĕнче вĕрентекен Михайлов юлташ, топографи карттипе масштабăй линейка пур пулин те, («Масштабы и определение расстояния между двумя точками по карте и на местности» темăпа) практикăллă вычислени туса кăтартмасăрах заняти ирттернĕ. Çар ĕçĕпе физкультура урокĕсене ирттернĕ чухне руководительсем дисциплинăна çирĕплетесси çине çителĕксĕр пăхнă.

Çак çитменлĕхсем çитес вĕренӳ çулĕнче пачах пулмалла мар. Пур шкулсенче те çарпа физкультура ĕçне, вĕренӳ çулĕ пуçланнă кунранах, тивĕçлĕ вырăна лартас пулать. Çарпа физкультура урокĕсенче çарти пек çирĕп дисциплина пулмалла. Çапла туни вăл ачасене пĕчĕкренех дисциплинăллă пулма вĕрентет.

Çуллахи вăхăтра çарпа физкультура тата спорт ĕçне анлăн туса пымалла.

В. СМИРНОВ.

Европăри, Африкăри тата Азири вăрçă

(Вăрçă ĕçĕсен дневникĕ)

Англипе Германи хушшинчи фронтра — авиацин чылаях вăйлă активлăхĕ палăрать. Июнĕн 4-мĕшĕнче кăнтăрла, тенĕ Германи командованийĕн сводкинче, Германи самолечĕсем Шотландин хĕвелтухăç сыранĕнче вырнаçса тăракан Уик аэродромĕ çине, çавăн пекех тата çурçĕр Шотландири пĕр завод çине бомбăсем пырса пăрахнă. Ыран июнĕн 5-мĕш тенĕ чух çĕрле Германи авиацийĕ Центральнăй тата Кăнтăр Англири çар объекчĕсем çине пырса тапăннă. Бирмингамри заводсемпе Чатамри порт сооруженийĕсем çине уйрăмах вăйлăн пырса тапăннă. Çавăн пекех Германин тинĕс çинчи хĕçпăталлă вăйĕсен ĕçĕсем пулса пынă. Англи сыранĕ патĕнче торпеднăй катерсем Англин çăмăл карапĕсен эскадрине атакăланă, пĕр суднăна путарнă. Çавăн пекех Атлантика океанĕн центральнăй пайĕпе çурçĕр пайĕнче Англин суту-илӳ тумалли темиçе пароходне путарнă.

Июнĕн 3-мĕшĕнче кăнтăрла, тесе пĕлтерет Рейтер агентстви, Англин сыранри оборона самолечĕсем Гавр портĕнчи чылай объектсем çине бомбăсем пырса пăрахнă. Кунсăр пуçне тата Англи самолечĕсем Шербург сывăхĕнчи аэродром çине пырса тапăннă. Çав кунах Англи самолечĕсем Германин минăй заградителĕсем çине пырса тапăннă. Июнĕн 4-мĕшĕнче кăнтăрла Норвеги сыранĕ патĕнче Англи самолечĕсем грузовой судно çине пырса тапăннă, суднăна вут хыпса илнĕ. Кусемсĕр пуçне Англи самолечĕсем Беербрюгге гаванĕ çине пырса тапăннă. Англин истребительсемпе пĕрле вĕçсе пынă ытти бомбардировщикĕсем Булоньри доксене атакăланă.

* * *

Сурçĕр Африкăра активлă вăрçă ĕçĕсем пулман. Германи артиллерийĕ, тенĕ Германи командованийĕн сводкинче, Англин Тобрук патĕнче пулнă автомашинисем çине персе тăнă. Итали артиллерийĕ, тенĕ Итали командованийĕн сводкинче, Тобрук укрепленийĕсем çине персе тăнă. Соллум фронтĕнче Англи чаçĕсем атака тунă, анчах вĕсен атакине сирсе янă.

Вăрçă вăрçакан енсен авиацийĕн хăшпĕр активлăхне палăртнă. Итали самолечĕсем, тенĕ Итали сводкинче, Тобрук портĕнче тăракан суднăсем çине бомбăсем пырса пăрахнă. Англи командованийĕ хăларнă коммуникере калана тăрăх, Кăнтăр Африкăри истребительсем Германин Гамбатри (Киренаика) площадка çинче пулнă самолечĕсем çине пулеметсенчен персе тăнă. Виçĕ машинăна пĕтерсе тăкнă. Англи авиацийĕ, тенĕ малалла коммуникере, Бенгази çине пырса тапăннă. Çар сооруженийĕсем хушшинче темиçе тĕлте пысăк пушар тухнă.

* * *

Хĕвелтухăç Африкăра, Абиссинире, Аддис-Абеба патĕнчен кăнтăр енчи кӳлĕсен районĕнче çапăçусем пыраççĕ. Англи командованийĕ хăларнă коммуникере калана тăрăх, çак районра хаяр çапăçусем сарăлса кайнă. Çапăçу вăхăтĕнче итальянецсем танксем пулăшнипе контратакăсем тунă. Англи войскисем, тенĕ малалла коммуникере, нумай çынна тытăкăна илнĕ. Итали командованийĕн сводкинче çапла каланă: Галла-Сидамо облаçĕнчи Италин икĕ колонни Англи чаçĕсене каялла хăваласа янă. Тепĕр атака вăхăтĕнче Итали отрячĕсем Англи войскисене пысăк сухатусем кӳнĕ.

Англин Çывăхри Хĕвелтухăçĕнчи сывлăш вăйĕсен командованийĕ хăларнă коммуникере калана тăрăх, Англи авиацийĕ итальянецсен Дебарек районĕнчи позицийĕсем çине бомбăсем пырса пăрахнă.

Сирире Англи самолечĕсем Бейрутри нефтехранилищĕсем çине бомбăсем пырса пăрахнă тата пулеметсенчен пенĕ.

Июнĕн 5-мĕш. (ТАСС).

Гранатометчиксен ăмăртăвĕ

«Спартак» спорт обществин Чăваш Совечĕ туса ирттерекен гранатометчиксен ăмăртуне 27 коллектив хутшăннă. Çав коллективсенчен гранатометчиксен арçынсен командисем 81, хĕрарăмсен командисем 36, вĕсенче пурĕ 864 çын. Ку таринчен ăмăртăва хутшăннисенчен 617 çын граната ывăтса нормăсем панă.

Çакăн пекех халĕ пăшалтан тӳрĕ перес тĕлĕппе мĕнпур коллективсенче ăмăрту пырать.

Шупашкартри «Спартак» обществинчи пĕрремĕш командăри футболистсем. Сылтăмран сулахаялла: Енчиков, Пустынин, Зельцман, Арсеев, Зефиров, Тодянов, Матвеев, Ратижевский, Зайцев, Блинов тата Козырский.

К. БАБАЕВ фото-ӳкерчĕкĕ.

Малти вырăна тухассишĕн

Футбол вăйăпе Шупашкар хулинчи малти вырăна тухассишĕн ăмăртса вылясси сарăлса пырать. «Спартак» тата «Динамо» командисем хушшинчи вăйă спартаковецсем çĕнтерипе вĕçленнĕ.

Енер «Медик» спорт обществин стадионĕнче «Медик» тата «Учитель» футболисчĕсем вылярĕç. «Медик» команди çамрăк, ăна кăçал кăна тунă.

Колхозсенчи кинофестиваль

ВĂРМАР. Майăн 28-мĕшпе июнĕн 4-мĕш хушшинче районри колхозсенчи кинофестиваль пулчĕ. Кинофестивалĕн тĕп задачи — колхозсенче кино кăтартас ĕçе вăйлатасси пулса тăрать.

Кинофестиваль вăхăтĕнче районра 2 передвижка ĕçлерĕ. Вĕсем 16 ялта пулчĕç.

Майăн 27—28-мĕшĕсенче Цветков юлташ ертсе пыракан кинопередвижка район центрĕнче «Большая жизнь» тата «Гибель орла» кинокартинăсене кăтартрĕ. Механик Цветков юлташ картинăсене лайăх кăтартрĕ. Сасă та лайăх илтĕнчĕ, çутти те çителĕклĕ.

Т. К.

Лекци пулчĕ

ÇЕМĔРЛЕ, («**Чăваш Коммуни**» **корр.**). Майăн 30-мĕшĕнче каçхине «Большевик» завод клубĕнче ВКП(б) Чăваш Обкомĕн лекторĕ Н. Семенов юлташ пĕтĕм тĕнчери лару-тăру çинчен лекци вуласа пачĕ.

Лектор уйрăмăнах хальхи вăхăтра Европăра тата Азире сарăлса пыракан вăрçă ĕçĕсем çинчен ытларах чарăнса тăчĕ.

Итлекенсене лекци кăмăла кайрĕ. Ыйту паракансем те чылай пулчĕç. Пĕтĕмпе лекци итлеме 500 çынна яхăн пынă.

Хаçат-журналсем сарасси япăх

ОКТЯБРЬСКОЕ. «Венера» колхозри писмоносец П. Новиков хăйăн ĕçне йĕркеллĕ туса пымасть. Вăл колхозра хаçат журналсем сарассишĕн пачах тăрăшмасть. Колхозра хаçат çырăнса илес текенсем сахал мар. Анчах писмоносец тăрăшманнине пула яла мĕнпурĕ те 4 экземпляр çеç килет. Журналсем те питĕ сахал килеççĕ.

Хаçат-журналсене вăхăтра салатса памаççĕ. Çырусене те нумай вăхăт хушши салатса памасăр усрать. Колхоз правлени Новиков мĕнле ĕçленине тĕрĕслесе тăмасть.

Ф. ЯРУКИН.

Тилĕ ферми пулать

Шăхасан районĕнчи «Молодой колхозник» колхоз членĕсем Ивановпа Матвеева юлташсем майăн 29-мĕшĕнче сывăхри вăрмантан 12 тилĕ çури тытса тавăраннă. Вĕсем тилĕ çурисене колхоза панă. Колхоз халь тилĕ ферми тума ăшăннă.

А. СОЛОВЬЕВ.

ЮТÇĔРШЫВСЕНЧЕ

Италире

РИМ, июнĕн 5-мĕш (ТАСС). Италири хаçатсем спекуляци тунăшăн тата продовольстви снабженийĕ тĕлĕшĕнчи законсене урăхла майсемпе пăснăшăн нумай çынсене арестлени çинчен тата судпа айăплани çинчен калакан пĕлтерӳсене пичетлесе кăлараççĕ. Хаçатсем çавăн пекех тата çав законсене пăснăшăн чылай магазинсене хупни çинчен пĕлтереççĕ.

«Лаворо фашиста» хаçат пĕлтернĕ тăрăх, Римра 9 ресторана хупнă, мĕншĕн тесен вĕсем нормăллă продуктсене талонсемсĕр сутнă.

«Мессаджеро» хаçат çапла пĕлтерет: Туринра пĕр усламçăна сахăрпа спекуляци тунăшăн виçĕ çуллăха тĕрмене хупса лартмалла тата 30 пин лира чухлĕ штраф тӳлеттермелле суд тунă.

«Пополо ди Рома» хаçат Феррарта (Эмилире) нормăллă продуктсене талонсемсĕр сутнăшăн пĕр магазина хупни çинчен пĕлтерет. Çак хаçатах Бригуерора (Милан) сывăхĕнче пĕр усламçăна арестлени çинчен пĕлтерет. Вăл усламçă 60 центнер çăнăхпа 4 центнер рис пытарса усранă пулнă.

«Джорнале д'Италиа» хаçат çапла пĕлтерет: ятарласа тунă трибунал пĕр бойня директорне 18 çул хушши тĕрмере хупса усрамалла тата 18 пин лира чухлĕ штраф тӳлеттермелле тунă, 3 служащине 6—12 çул хушши тĕрмере хупса усрамалла тата 4—5 пин лира чухлĕ штраф тӳлеттермелле тунă. Вĕсем пăсăлнă какай сутнă пулнă.

Францире

ВИШИ, июнĕн 5-мĕш. (ТАСС). Франции хаçатсем Парижра продовольстви тĕлĕшĕнчи ĕçсем татах та ытларах начарланни çинчен пĕлтереççĕ. Сăмахран, акă «Прогрэ» хаçат çапла пĕлтерет: Парижра вăтам пурăнакан семьере пахча-çимĕçсенчен кăна пĕçернĕ апат 82 франка ларать, çав вăхăтрах Парижри вăтам шкулта ĕçлекен преподаватель те кунне 40 франкран ытла ĕçлесе илеймест. «Пти-журналь» çапла пĕлтерет: апат-çимĕç продукцисем çуккине пула Клермон-Ферранра тата ытти хăшпĕр центрсенче аптекăсенче ачасене тăрантарма хатĕрленĕ çăнăхсене илсе пĕтернĕ. Парижри «Ожюрдюи» хаçат зоопаркри 4500 пуç выльăх-чĕрлĕхе пусма, вĕсен какайне сутма ыйтать, мĕншĕн тесен унта какай çук. Майракаллă выльăх-чĕрлĕхе сутма чарнă пирки какай тĕлĕшĕнчи ĕçсем халĕ татах та ытларах йывăрланнă. Хаçатсем пĕлтернĕ тăрăх, кăнтăр енчи хуласенче, уйрăмăн илсен Марсельре продовольстви тĕлĕшĕнчи ĕçсем уйрăмах йывăрланса çитнĕ. Кăçалхи çул пулă тытасси нумай чакнă, мĕншĕн тесен хĕлле тата çуркунне çанталăк питĕ сивĕ тăнă, çавăнпа та пулăсем сыран хĕрне пымаççĕ, уçă тинĕсре вара пулăссене сӳреме чарнă.

Республика уйхирĕсенче

Малта пыракан трактор бригади

ВĂРМАР. Вăрмарти машинно-тракторнăй станцинчи иккĕмĕш трактор бригади—чи лайăх ĕçлекен бригада. Вăл, çуракине тухнăранпах, ытти бригадăсенчен малта пырать.

Ку бригада (бригадирĕ Семен Данилович Данилов юлташ) 3-мĕш тата 17-мĕш трактор бригадисемпе ăмăртса ĕçлет. Кунсăр пуçне трактористсем хăйсем хушшинче пĕр-пĕринпе ăмăртса ĕçлеççĕ. Вĕсем пысăк ĕç тухăçлăхĕшĕн тата пахалăхшăн ырми-канми кĕрешеççĕ.

Бригадăн çуракинче 387 гектар сухаласа акмалла пулнă. Вăл 470 гектар сухаласа акнă. Унăн ĕçне колхозниксем ырлаççĕ. Халĕ трактор бригади Çĕнĕ Вĕренерти «Хĕрлĕ Мăрат» колхоз уйĕнче ирхи çĕртме тăвать. Вĕренер колхозникĕсем суха айне тислĕк тăкса хăварассишĕн çине тăрса ĕçлеççĕ. Вĕсем хăйсен ирхи çĕртме тăвакан çĕр участокĕсене лайăх çемçетсе хăвараççĕ.

Трактористсем хăйсен сменăра сухаламалли нормисене ытлашшипех тултарса пыраççĕ. Л. Романов, Д. Гурьев, Е. Владимиров, Р. Семенова юлташсем уйрăмах паха тĕслĕхсем кăтартаççĕ.

Вĕсем урапаллă тракторпа сменăра 4-шар гектар сухалас вырăнне 5,5—6-шар гектар сухаласа пыраççĕ. Гурьев юлташ 15 гектар акас вырăнне 24—25-шер гектар акнă.

Хăшпĕр трактористсем горючине перекетлессипе те паха тĕслĕхсем кăтартаççĕ. Тимофеев юлташ майăн 17—19-мĕш кунĕсенче горючине 445 литр пĕтерес вырăнне 329 литр кăна пĕтернĕ.

Трактористсене канмашкăн лайăх условисем туса панă. Вĕсен будки таса, культурăллă. Унта стенасем çинче çулпуçсен портречĕсем, тĕкĕрсем, чечексем. Сĕтел çинче—радио. Кантăксене занавескăсем карнă. Трактористсене выртса канмалли вырăнсем те лайăх.

Анчах хаçатсем вăхăтра паманнишĕн тарăхаççĕ трактористсем. «Чăваш Коммуни», районри «Хĕрлĕ ялав» хаçатсем йĕркеллĕ пырса тăмаççĕ, çухалаççĕ. Çак ĕç çине МТС дирекцийĕ çителĕклĕ çавăнса пăхмасть.

Иккĕмĕш трактор бригадинчи трактористсем тухăçлă ĕçлеççĕ, культурăллă канаççĕ. Вĕсем пур ĕçре те яланах малта пыма тăрăшаççĕ.

В. Т.

Ирхи çĕртме сухине ăнăçлăн ирттерессишĕн

ИШЛЕЙ. Шетмĕпуç ялсоветĕнчи «Çĕнĕ хунав», «Восток», «Звезда» колхозсенче майăн 28-мĕш тĕлне çуракине ăнăçлăн вĕçленĕ. «Çĕнĕ хунав» колхозра ирхи çĕртме сухине тытăнчĕç. Сухаçă М. Ключников юлташ плана 110—190 процент тултарса сухалать. Сӳре сӳрелекен И. Кириллов плана 140 процент тултарса пырать. Çавăн пекех сӳре сӳрелекен А. Романов та нормăна ытлашшипех тултарать.

Н. АЛЕКСЕЕВ.

Пахалăх комисси ĕçлемест

ÇЕРПУ. «Балтиец» колхоз кăçалхи çуракине 7 — 8 кун хушшинче вĕçлерĕ. Анчах та çураки ĕçне пахалăх комисси хутшăнмарĕ, çавна пулах агротехникăна пăснисем, алпа ахнисем пулнă. Паянхи куна çитсе те çураки ĕçне актпа йышăнман.

Çавна пула ĕнтĕ çĕрулми лартас вырăна бригадир Борисов начар сухалаттарнă, колхоз председателĕ унта çĕрулми мар, вăрлăхлăх вика ахтарнă. Сĕрулми лартас вырăн 10 сантиметр тарăнăшăнчен те каярах пулнă. Паллах, ун пек вырăнта çĕрулмине кирлĕ пек туса илме май çук.

Пахалăх комисси председателĕ М. Исаков хăй çине ответлăх илмест.

Çураки вĕçленни эрне иртрĕ пулсан та ирхи çĕртме тăвасси çинчен кунта аса та илмеççĕ-ха.

И. МИХАЙЛОВ.

Ирхи çĕртме тăваççĕ

ÇЕМĔРЛЕ. Районри чылай колхозсем çураки пĕтернĕ хыççăн ирхи çĕртме тума тытăнчĕç.

МТС-ăн сахăрмĕш тракторнăй бригади хăй договор тунă колхозсенче çĕртме сухи тума тытăнчĕ. Яндашри «Комбайн» колхозра июнĕн 1-мĕш тĕлне 40 гектар ирхи çĕртме тунă. Николаев тата Данилов трактористсем СТЗ тракторпа куллен 4,2 гектар сухалас вырăнне 9—10 гектар сухаласаççĕ.

С. Б.

СОВЕТ СОЮЗĔ ТĂРĂХ

СССР Тинĕс-Çар Флочĕн кунне хатĕрленни

СССР Тинĕс-Çар Флочĕн кунне пĕтĕм çĕршывĕпех хатĕрленме тытăнă. Çĕршер агитаторсемпе пропагандистсем — флот командирĕсемпе политработникĕсем çитес кунсенче Мускаври ĕççыннисене пирĕн çĕршывăн тинĕсри хĕçпăталлă вăйĕсен историйĕ çинчен, вĕсем çĕршывăн çапăçура пулни çинчен каласа параççĕ, шыв айĕнче сӳрекен кимĕсем, линейнăй карапсем, минăллă вăрçă т. ыт. çинчен лекцисем вуласа параççĕ. Мускавра пурĕ 4.000 яхăн каласусемпе лекцисем туса ирттереççĕ.

Праздник умĕнхи кунсенче çар морякĕсем Мускаври парксенче пуласçĕ, ĕççыннисене Совет Союзĕн Флочĕсемпе Флотилийĕсен личăнăй составĕн боевой ĕçĕсем тата вĕсен хастарлă вĕренĕвĕ çинчен каласа параççĕ.

Столицăна «СССР Тинĕс-Çар Флочĕ» выставка валли (Çарпа Тинĕс Центральнăй музейĕн филиалне) экспонатсем хилнĕ те ĕнтĕ. Вăл выставка Горький ячĕпе тăракан центральнăй паркра уçăлать. Парк территорийĕнче Тинĕс-Çар Флочĕн техникипе хĕçпăталлă ячĕпе уçăлакан традициллĕ выставкăна тума хатĕрленме пуçланă. Площадьсенче тата аллейăсенче тинĕс хĕрринчи тупăсене, гидросамолетсене, минăсене, торпедăсене, навигаци приборĕсене, тинĕсри çыхăну аппаратĕсемпе техникине тăваççĕ. Парк центрĕнче совет флотоводецĕсен, моряксен — Совет Союзĕн Геройĕсен, боевой тата политикăллă вĕренӳри отличниксен фотопортречĕсене тăваççĕ. (ТАСС).

Лермонтов вилнĕренпе 100 çул тултарнине уявлама хатĕрленес ĕç

Мускавра Лермонтов пурнăçĕпе творчествине кăтартса паракан выставка уçăлать. Çак выставка валли Ленинградри Вырăс музейĕнче экспонатсем суйласа çитернĕ. Музейăн живописпа графика отделĕсенче аслă поэтăн пурнăçĕпе творчествине кăтартса паракан произведенисем нумай пухнă.

Лермонтов Гагаринпа пĕрле çырнă акварельсем наукăшăн интереслĕ, художествăллă хаклă произведенисем пулса тăраççĕ, вĕсем Кавказри вăрçăн уйрăм эпизочĕсене кăтартса параççĕ.

Льовпра Лермонтовăн суйласа илнĕ произведенийĕсене поляксен чĕлхипе пичетлесе кăлараççĕ. Çак пĕр томлă сборникĕ «Демон», «Мцыри» поэмăсем тата поэтăн ытти произведенийĕсем кĕреççĕ. Çак произведенисене куçарас тĕлĕшпе поляксен чи лайăх поэчĕсем ĕçлеççĕ.

Лекци

Паян, июнĕн 7-мĕшĕнче, ВКП(б) Шупашкар горкомĕн парткабинетĕнче ВКП(б) историйĕ çинчен вулакан лекцисен циклне итлекенсем валли «Теория и тактика большевистской партии по вопросам войны, мира и революции» темăпа тӳлевлĕ лекци пулать. Лектор — **Орленко** юлташ.

Лекци каçхине 8 сехетре пуçланать.

ПАРТКАБИНЕТ.

Ответлă редактор В. Я. ЯКОВЛЕВ.

КАНАШСКАЯ ФЕЛЬДШЕРСКАЯ ШКОЛА

НАРКОМЗДРАВА ЧАССР

ОБ'ЯВЛЯЕТ

прием учащихся на первые курсы фельдшерской школы и отделения медсестер для детских учреждений на 1941—42 учебный год.

Срок обучения в фельдшерской школе—3 года, а на отделении медсестер—2 года.

В школу принимаются граждане от 15 до 35 лет, имеющие образование не ниже 7 классов средней школы.

Все поступающие в школу подвергаются приемным испытаниям по русскому языку (письменно и устно), математике, Конституции СССР, а для националов и по родному языку (письменно и устно).

Заявления подаются на имя директора школы с приложением следующих документов:

1) Свидетельство о рождении.
2) Справка о состоянии здоровья.
3) Свидетельство об образовании.
4) Две фотокарточки с собственноручной подписью.
5) Почтовые марки на 60 коп.

Паспорт предъявляется при личной явке.

Прием заявлений с 20 июня по 10 августа 1941 г.
Приемные испытания с 10 по 25 августа.
Без испытаний в школу принимаются лица:

1. Окончившие полную среднюю школу (десятилетку).
2. Окончившие семилетку по основным предметам, кроме рисования, пения, черчения, физкультуры—на «отлично». Отличники НСШ, а также учащиеся, выдержавшие приемные испытания на 2/3 предметов на «отлично» и 1/3 на «хорошо»—с 1-го сентября зачисляются на стипендию.

Иногородние учащиеся обеспечиваются общежитием.
Начало занятий с 1-го сентября.
Заявления направлять по адресу: г. Канаш, ЧАССР, ул. Пушкина, дом № 2, Фельдшерская школа.

ДИРЕКЦИЯ.

2—2

СССР авиаци промышленность Наркомачĕн Государствăллă Союзлă строительно-монтажнăйăн 6-мĕш номерлĕ тресчĕ

ĔÇ ВĂЙНЕ ОРГАНИЗОВАННО ПУХАТЬ.

Ĕçе арçынсене тата хĕрарăмсене строительствăн пур специальноçĕсем тăрăх, çĕр чавакансене, çавăн пекех тата тĕрлĕрен рабочисене илеççĕ.

Набор условисене тĕплĕн 6-мĕш номерлĕ трестăн уполномоченнийĕнчен ыйтса пĕлме пулать. Унăн адресĕ: Шупашкар, Карл Маркс урамĕ, 6. Çынсене гостиница конторĕнче кашни кунах ирхине 9 сехетрен пуçласа каçхине 8 сехетчен йышăнаççĕ.

Районсенче: Шупашкар, Красноармейски тата Кувакино районĕсенче 6-мĕш номерлĕ трестăн инспекторĕсенчен ыйтса пĕлме пулать, вĕсем райцентрсенче вырнаçнă.

КАЗАНСКИЙ ГОСУДАРСТВЕННЫЙ ВЕТЕРИНАРНЫЙ ИНСТИТУТ

имени Н. Э. Баумана

об'являет прием студентов на 1941—42 учебный год.

Срок обучения в институте 5 лет, на заочном отделении—6 лет.

Все поступающие в институт очного и заочного обучения подвергаются испытаниям по русскому языку и литературе, физике и химии.

Правила приема в институт общие для всех поступающих в сельскохозяйственные ВУЗ'ы НКЗ СССР в 1941 году.

Плата за обучение в стационаре 300 руб. в год, а на заочном отделении 150 руб. в год. Отличники принимаются без приемных испытаний и зачисляются на стипендию.

Прием заявлений до 1 августа, приемные испытания с 1 по 20 августа. На заочное отделение прием заявлений до 1 сентября, приемные испытания с 1 августа по 20 сентября. С 15 июня по 15 августа при институте будут открыты курсы по подготовке в институт. Обучение на курсах бесплатное.

Заявления о приеме в институт и на подготовительные курсы подаются на имя директора института с приложением подробной автобиографии, аттестата об окончании среднего учебного заведения (в подлиннике), трех фотокарточек и справки об отношении к воинской обязанности (для военнообязанных).

Паспорт пред'является при личной явке в институт.

АДРЕС: Казань, поле Ершова, д. 20, телефон 5-88.

4—1

Казанский меховой техникум Наркомлегпрома СССР

об'являет осенний прием на 1941—42 учебный год на 1 и 2 курсы.

Обучение платное—150 руб. в год.

Техникум готовит техников-технологов мехообрабатывающей промышленности: а) по выделке и окраске мехов, б) по изготовлению меховых изделий.

Оканчившие техникум направляются на работу в Москву, Ленинград, Харьков, Псков, Киров, Казань.

Имеются русские и татарские группы.

Прием заявлений до 10 августа. Условия приема в техникум—общие для всех техникумов. Заявления подаются на имя директора. К заявлению должны быть приложены документы в подлинниках: свидетельство о рождении, свидетельство об окончании средней школы, справка врача о состоянии здоровья, три фотокарточки, автобиография.

Окончившие семилетку на „отлично" принимаются в техникум без испытаний и зачисляются на стипендию.

От платы за обучение освобождаются: дети пенсионеров, воспитанники детдомсв и материально-нуждающиеся студенты-отличники.

При техникуме имеется библиотека, обеспечивающая студентов всей необходимой учебной, справочной, а также художественной литературой.

Нуждающимся предоставляется платная работа в свободное от учебы время в мастерских техникума.

Зачисленные в техникум обеспечиваются общежитием, полным комплектом постельных принадлежностей, баней за счет техникума. При техникуме имеется студенческая столовая и прачечная.

Начало занятий с 1 сентября.

АДРЕС: Казань, уг. Островской—Университетской, д. 39/6. Меховой техникум. тел. 13-92.

3—1 ДИРЕКЦИЯ.

ЧЕБОКСАРСКАЯ МЕЖРАЙБАЗА ЧУВАШПОТРЕБСОЮЗА

ДОВОДИТ до СВЕДЕНИЯ ВСЕХ ПРЕДСЕДАТЕЛЕЙ РАЙПОТРЕБСОЮЗОВ, СЕЛЬПО, ЧТО

ДЛЯ ТОРГОВЛИ

НА ОТКРЫВАЕМЫХ

ЛЕТНИХ ЯРМАРКАХ

Межрайбазой товары будут отпускаться на комиссионных началах.

Нереализованные на ярмарках товары базой будут приняты обратно в течение 5 дней по закрытии ярмарки. Дирекция.

РЕДАКЦИ АДРЕСĔ: г. Чебоксары, ул. Володарского, 5, Дом печати. ТЕЛЕФОНСЕМ: редакторăн — 0—67, редактор заместителĕн — 3—97, редакци секретарĕн — 4—40, пропаганда пайĕн — 4—97, парти пурнăç пайĕн — 7—97, экономика пайĕн — 0—88, сырусемпе рабсыльщиксен пайĕн — 2—30, «Ĕçхĕрарăмĕ» тата «Хатĕр пул» журналсен — 6—23, «Ленин çулĕпе» журналăн — 0—85, издательство конторин—0—23.

НТ 2487.

Гор. Чебоксары, типография № 1 Управления издательств и полиграфии при СНК ЧАССР, Заказ № 293. Ф. б. 58 84 п. л.